BROWN ALCANZO A TIGRE

anús Empató con Quilmes. All Boys le Ganó a Estudiantes

● Informac. Págs. 16, 17 y 24

iyacich le entra fuerte a Attadia, que cae pesadamente. Gissi se acerca para in-venir en la jugada, pero el árbitro cobró el foul. Lanús-Quilmes, un partido pobre.

González pelea la pelota con Paruzzo. Será del "funebrero", que logrará rechazar. Ti-gre-Chacarita jugaron un partido horrible. Hubo tres expulsados. Cero a los dos.

N LA 'C' SAN TELMO DERROTO A OMUNICACIONES. GOLEO ALMAGRO

● Inform. pág. 15

crónica
FIRME JUNTO AL PUEBLO
EL DIARIO DE MAYOR CIRCULACION 6ª EDICION DE LA NOCHE EN EL PAIS
AÑO XX - BUENOS AIRES, SABADO 2 DE JULIO DE 1983 - Nº 6.726 - $a 2,20
RECARGO VIA AEREA $a 0,20

JUVENTUDES POLITICAS EN MARCHA POR PAZ Y DEMOCRACIA

Una multitud de más de 10.000 personas se puso en marcha esta tarde, al llamado de las Juventudes Políticas. Su propósito es exigir al gobierno, paz y democracia. (Págs. 20 y 21)

NO ES UN SABADO MAS: PARARON OPERADORES DE CINES

● Inform. pág. 21

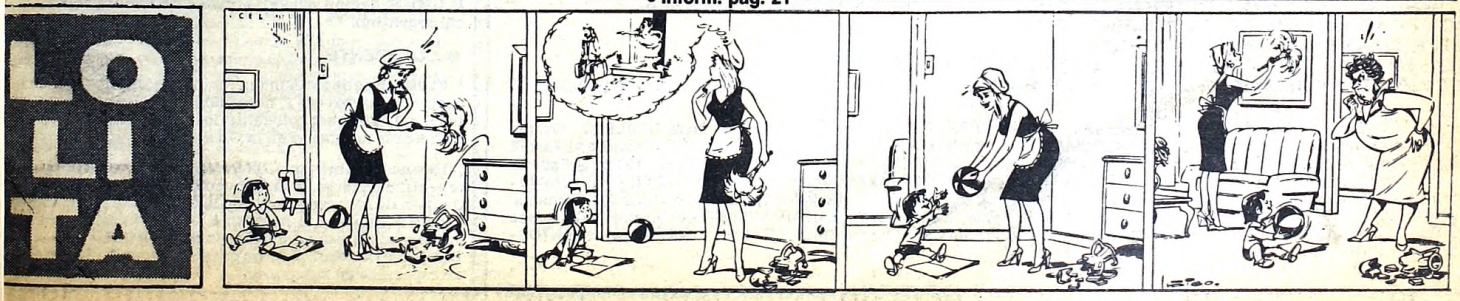

EL 6 PARAN LOS DOCENTES

Se Adhieren a Movilización del Resto de Trabajadores Estatales

Los docentes paralizarán sus tareas el próximo miércoles, adhiriéndose a la huelga que ese día cumplirán los trabajadores estatales, según lo resuelto en la víspera por la Unión de Docentes Argentinos (UDA) a través de un plenario que contó con la concurrencia de 12 organizaciones nacionales, provinciales y de distrito.

El resultado de las deliberaciones fue el siguiente: realizar el día 6 de julio una jornada nacional de reafirmación de los derechos docentes con paro y movilización con el resto de los trabajadores estatales por las siguientes reivindicaciones: sueldo mínimo para los maestros de 1.833 pesos argentinos y su equivalente en las otras ramas; que se equiparen los sueldos docentes nacionales, provinciales, municipales y privados; que se eleve en un 120% la bonificación por antigüedad; devolución de la caja compensadora de jubilaciones a la UDA.

El plenario ratificó la necesidad de lograr la unidad gremial del sector "a través de acciones y manifestaciones concretas".

Asimismo, reclamó la reimplantación plena del estatuto del docente, la reincorporación de los agentes prescindibles por causas gremiales y políticas, y se resolvió ratificar el paro de 48 horas para los días 13 y 14 de julio declarado por la Confederación de Gremios de Trabajadores Estatales,

La Unión de Educadores de La Matanza (UDEM) adhirió a la huelga del miércoles próximo y declaró persona "no grata" al gobernador bonaerense Jorge Aguado en ese distrito, por su "desconsideración" al no responder a los pedidos de audiencia presentados.

El día del paro se realizará una manifestación de docentes frente a la sede gubernamental de La Plata, a la cual la UDEM invitó a entidades similares de toda la provincia.

La resolución, según un comunicado de la entidad, fue adoptada en una asamblea "por aclamación y en forma unánime", señalándose que el lunes tendrá lugar otra reunión para ratificarla e implementar medidas.

La UDEM reclamó una respuesta "efectiva y concreta" al pedido de equiparación salarial con los docentes de la Municipalidad de Buenos Aires, retroactivo al 1° de junio y la reincorporación de prescindibles a partir de 1976. También solicitó medidas asistenciales tales como la solución a los problemas de escuelas con turnos reducidos y aulas superpobladas, y el aumento de cupos y partidas para comedores escolares.

Por su parte, la Asociación del Personal No Docente de la Universidad de Buenos Aires (APUBA) dirigió una nota suscripta por su titular, Víctor Balbuena, ratificando la adhesión de la entidad a las 62 Organizaciones

BRAZOS CAIDOS EN GASODUCTO PODRIA HACER FALTAR EL GAS

NEUQUEN, 2 (De nuestro corresponsal).— La Comisión Interna del personal de la planta cabecera del Gásoducto Centro-Oeste que provee a la Capital Federal y otras importantes ciudades, informó que unos cien obreros se encuentran realizando una huelga de brazos caídos en reclamo de mejoras salariales y de condiciones laborales.

Durante le medida de fuerza, los operarios permanecen en sus puestos de trabajo pero no intervienen ante eventuales desperfectos.

● LEVANTAN PARO

Unos 70 obreros metalúrgicos de la empresa Galimberti retornaron ayer a sus tareas luego de cobrar los haberes correspondientes a la primera quincena de junio, según informó una fuente patronal. La misma puntualizó que la segunda quincena de junio "tiene su vencimiento de pago el día 6 del corriente.

Los obreros de Galimberti venían realizando paros de dos horas por turno del lunes al miércoles pasado, llevando a 4 horas el paro el jueves, pero en la víspera levantaron la medida como consecuencia del cobro de lo adeudado.

CESE DE ACTIVIDADES EN DOS ESTABLECIMIENTOS BANCARIOS

Aproximadamente un millar de trabajadores bancarios efectuaron en la víspera un paro parcial de actividades en demanda de incrementos salariales y mejores condiciones de trabajo. La medida afectó el normal desenvolvimiento de las actividades en las casas matrices y sucursales de los bancos Internacional y América, donde además los empleados realizaron una concentración.

El paro se produjo entre las 15 y 16 de ayer, según lo habían dispuesto las comisiones internas de las mencionadas casas crediticias. A las 16 los trabajadores se concentraron en el hall central de la sede del Bank of América, para deliberar acerca de los alcances de la medida y analizar los próximos pasos de la lucha reivindicativa entablada.

● PLANIFICACION

Ayer comenzaron las "Primeras Jornadas de Planificación para el Banco de la Provincia de Buenos Aires", evento que organiza la Agrupación Bancaria Justicialista.

Dámaso Sierra, secretario general de dicha agrupación bancaria, inauguró la reunión y posteriormente el presidente del Centro de Estudios "Arturo Jauretche", programador de las jornadas, hizo una reseña de los objetivos técnicos que persigue la misma.

SE COMEN HASTA LOS PERROS

BAHIA BLANCA, 2 (De nuestro corresponsal).— La Asociación Protectora de Animales del sur denunció a la Capitanía de Puertos la actitud de marineros coreanos, chinos, filipinos y de otras nacionalidades asiáticas, que efectúan una matanza indiscriminada de perros en las proximidades del puerto de Ing. White, a los cuales incorporan a "su insólita dieta".

La entidad se dirigió al titular de la repartición, capitán de navío Corvalán Goñi, haciendo referencia a versiones circulantes entre la población en tal sentido, y le piden que aclaren como es debido la situación y se ponga fin a tal anomalía.

En tal sentido, piden que se haga comprender "a dichas personas que si bien su proceder no constituye un cuadro ilegal, al capturar los canes para su consumo, disienten con la forma de pensar que al respecto tiene nuestra población".

EN CIOSL NO SELLAMOS NINGUNA UNION SINDICAL, AFIRMO PEREZ

"La unidad del movimiento obrero, no pasa por una pequeña delegación circunstancial fuera del país". Con esta declaración, el secretario de prensa de la CGTRA Ricardo Pérez, (camionero) salió al cruce de las versiones que mencionaron que los representantes de la CGT-RA y Azopardo que asistieron en Noruega (Oslo; a la reunión de la CIOLS, habían sellado la unidad del movimiento sindical argentino.

● COHERENTE

El dirigente de los camioneros expresó que los representantes de las dos CGT, desarrollaron en la reunión internacional, una labor coherente, lo que permitió a la Argentina lograr un puesto en la CIOSL.

Destacó también que "la lucha del movimiento obrero argentino en favor de la democracia y el hecho de estar a un paso de recuperarla, volvió al continente latinoamericanao, a apoyar a la Argentina y le permitió, obtener el cargo, —en disputa— en el seno de la CIOSL.

Pero advirtió Pérez "esto no puede servir para ningún tipo de especulación subalterna".

1974 - 1° DE JULIO - 1983

PERON VIVE

62 ORGANIZACIONES PERONISTAS
CONFEDERACION GENERAL DEL TRABAJO DE LA REPUBLICA ARGENTINA
CONSEJO EJECUTIVO NACIONAL PROVISORIO DE LA RAMA FEMENINA
CONSEJO NACIONAL DE JUVENTUD PERONISTA
JUVENTUD SINDICAL PERONISTA
CONSEJO NACIONAL DEL PARTIDO JUSTICIALISTA
COMISION PERMANENTE DE HOMENAJE AL TTE. GRAL JUAN DOMINGO PERON

Lorenzo MIGUEL - Saúl UBALDINI - Antonio CAFIERO - Roberto ARES - Raúl MATERA - Italo LUDER - Angel ROBLEDO - Vicente SAADI - Deolindo BITTEL - Herminio IGLESIAS - Antonio BENITEZ - Benito LLAMBI - Alfredo GOMEZ MORALES - Alejandro ALVAREZ - Carlos MENEM - Carlos GROSSO - Humberto ROMERO - Pedro ARRIGHI - Carlos RUCKAUF - Julián LICASTRO - Roberto MONTEVERDE - Delia MALDONADO - Malva HERRERA - Rosaura ISLA - Delia AMESTOY - Virginia SANGUINETTI - Elsa NIEVES - María CHAQUIROS DE PALACIO - Elisa SCHUSTER - Leni VALLE DE GONZALEZ - Rodolfo PONCE - Diego IBAÑEZ - Fernando DONAIRES - José RODRIGUEZ - Roberto GARCIA - Juan TACCONE - César LOZA - Rogelio PAPAGNO - Guillermo SEITA - José COSTA - Roberto FORLIZZI - Eduardo BARRIONUEVO - Héctor PEDERNERA - Mariano CERMELO - Carlos LAINO - Liliana SANTOS - Ernesto FATIGATI - José AMERISE.

Saúl Ubaldini y la CGTRA Dialogaron con Miembros del Episcopado

"SITUACION INSOSTENIBLE"

La Iglesia y la Confederación General del Trabajo de la República Argentina (CGTRA) coincidieron en apreciar que la situación social de los trabajadores es "insostenible" por el deterioro salarial, y acordaron buscar conjuntamente "caminos" que permitan encontrar soluciones sin que se llegue a medidas sindicales drásticas "que desencadenen males mayores".

"Dios quiera que no tengamos que llegar a la huelga general", exclamó Saúl Ubaldini, secretario general cegetista, luego de mantener una reunión con integrantes del equipo de Pastoral Social encabezados por su titular, monseñor Justo Laguna, obispo de Morón.

El obispo de San Justo, monseñor Rodolfo Bufano, encargado de las relaciones con el movmiento sindical, informó que entre los "caminos" que se transitarán conjuntamente con los gremialistas, figura el de promover "reuniones con las autoridades" para que éstas arbitren las soluciones necesarias.

● **PRUDENCIA**

Monseñor Laguna aclaró, tras la reunión, saliendo al cruce de versiones circulantes, que "la Iglesia pide prudencia a todos los sectores, y no solamente a los trabajadores".

"A todos, desde el presidente Reynaldo Bignone hasta el último de los ciudadanos, y no en especial a los trabajadores, que han demostrado tanta paciencia", insistió Laguna, obteniendo la afirmación de Ubaldini y otros sindicalistas, así como la de monseñor Bufano, que participaban del reportaje en forma conjunta.

La reunión se llevó a cabo a partir de las 18.40 de la víspera en la sede del Episcopado, en Paraguay 1978 de esta ciudad, y la delegación sindical se completó con Roberto García (taxista), Angel Costa (empleados del tabaco) y Alfonso Millán (empleados del vidrio).

Ubaldini aclaró antes de entrar, que la delegación de la CGTRA venía a plantear a la Iglesia la "acuciante situación salarial" de los trabajadores y a ratificar el derecho de los sindicalistas a actuar en política, y en cambio aclaró que tenía previsto eludir la cuestión de la iniciativa sindical de promover la solución pacífica del conflicto con Chile.

En cambio, monseñor Bufano descontó que la cuestión iba a ser abordada, teniendo en cuenta la manifestada preocupación sindical por lograr que la solución del diferendo austral se logre en "un clima de prudencia y paz".

Tanto los sindicalistas como los prelados se mostraron reticentes a hablar sobre el tema después del encuentro, pero se pudo establecer que la cuestión había sido tratada en el cónclave.

IGLESIA DE LOS POBRES

Los obispos junto a Saúl Ubaldini en un fecundo diálogo de su iglesia con los representantes de trabajadores.

RECHAZO UN JUEZ UNA PRETENSION DE DOCENTES

La justicia rechazó el recurso de amparo interpuesto por la Unión Docentes Argentinos (UDA) contra el estado nacional a raíz de la creación de la caja complementaria de previsión para la actividad docente dispuesta por ley 22.804.

El fallo del juez nacional de primera instancia en lo contencioso administrativo nº 3, Mauricio Obarrio, señala que el artículo 33 de la mencionada ley "en modo alguno entra en colisión con disposiciones constitucionales".

Obarrio sostuvo que, por el contrario, "reglamenta un derecho de carácter provisional, conforme pautas que se compadecen ampliamente con los preceptos que señala la Constitución Nacional".

Añadió que la medida de creación de la caja complementaria de previsión docente, en el ámbito del Ministerio de Educación, "regla un régimen de seguridad social, garantizado por el artículo 14 de la ley fundamental".

El tema ha sido motivo de enfrentamiento entre la entidad gremial y la cartera de educación.

Otra decisión de la justicia dispuso, con carácter cautelar, inmovilizar los fondos de la ex caja complementaria de jubilaciones y pensiones del personal docente, cuyo monto fue calculado en 25 millones de dólares.

MARDEL: CLAMOR DE ENFERMOS DE CANCER

Enfermos de cáncer de Mar del Plata denunciaron que desde hace tiempo se ha suspendido la "experimentación de un medicamento que era una esperanza cierta para los enfermos de cierto tipo de mal canceroso y que nos ha dejado sin posibilidad alguna", según señalaron. Afirmaron que dicho medicamento era de origen rumano, desarrollado en su país de origen por el doctor Miahi Leontopol y traido al nuestro por el profesional Félix Américo Pedrero a quien, según señalan ,se le ha prohibido la continuidad de los tratamientos con el mencionado medicamento.

Los enfermos añaden que dicha droga anticancerígena contaba con los certificados de no toxicidad expedido en Rumania y que fueron entregados al señor Eduardo Miguel Doura, director de socorros de la Cruz Roja Argentina, filial Mar del Plata, que, según afirma, aún los tendría en su poder.

La cuestión es que a comienzos de este año el Colegio Médico de la ciudad balnearia se pronunció contra el medicamento porque parece que el producto no contaba con aval científico argentino.

La cuestión es que los médicos prohibieron la continuidad del tratamiento y en la Argentina mueren, según dicen, alrededor de 275 mil enfermos de cáncer por año. Los enfermos tenían una esperanza depositada en el medicamento y ahora quieren saber, "solamente —dicen—, qué es lo que está pasando con el producto, porque los que ya no tienen salvación tienen, aunque más no sea, el derecho de defender sus vidas contra las trabas burocráticas y apelar a todos los recursos que pone la ciencia a disposición de los enfermos para paliar los efectos del terrible flagelo".

EN LAS PROXIMAS ELECCIONES NO SE EQUIVOQUE
VOTE
SILVER STAR
MESAS DE POOL
PROFESIONALES
FAMILIARES
INFANTILES
ALQUILER VENTAS
CARHUE 1278 CAP.
T.E. 642-3501
POOL
NAYA

PAGO A JUBILADOS

Desde el lunes próximo hasta el 2 de agosto, percibirán la mensualidad correspondiente a junio y la primera cuota del aguinaldo, los pensionados de la ex Caja de la Industria.

El próximo pago corresponderá a los jubilados de ese sector. Se iniciará el martes, y finalizará el día 3 de agosto, según lo establecido oportunamente en el calendario previsional.

ABASTECIMIENTO DE AZUCAR

EL CENTRO AZUCARERO ARGENTINO, QUE REUNE A LOS SIGUIENTES INGENIOS:

BELLA VISTA
LA FRONTERITA
LEALES
LA ESPERANZA
SAN ISIDRO
LAS TOSCAS
CONCEPCION
LA PROVIDENCIA
SAN JUAN
LEDESMA
SAN MARTIN
LAS PALMAS
LA CORONA
LA TRINIDAD
SANTA ROSA
RIO GRANDE
ARNO
SAN JAVIER

INFORMA A LA OPINION PUBLICA LAS ENTREGAS DE AZUCAR POR LOS INGENIOS AL MERCADO INTERNO EN EL TRIMESTRE ABRIL/JUNIO DE LOS ULTIMOS CUATRO AÑOS:

MES / AÑO	1980	1981	1982	1983
ABRIL	79.757	79.539	68.861	74.628
MAYO	80.300	91.435	69.804	82.137
JUNIO	77.936	77.596	73.761	75.000 *
TOTAL DE ENTREGAS DE AZUCAR EN EL TRIMESTRE	237.993	248.570	212.426	231.765

Datos oficiales suministrados por la Dirección Nacional de Azúcar.

* Cuota autorizada para el mes de junio y ya entregada por los Ingenios.

CENTRO AZUCARERO ARGENTINO

Mañana Habrá Elecciones en Otras Ocho Provincias

SIGUE LA LUCHA INTERNA

Justicialistas, UCR, Democristianos y Progresistas

Justicialismo, radicalismo, democracia cristiana y democracia progresista realizarán mañana comicios internos en ocho provincias, para elegir congresales nacionales entre candidatos de distintas líneas internas. El peronismo irá a comicios en el Chaco, donde se juega su chance el escribano Bittel, y en Santa Cruz, donde una de las listas cuenta con el apoyo del MUSO que orienta Antonio Cafiero. Los radicales votan en Entre Ríos, Mendoza, La Pampa y Corrientes, mientras que los democristianos lo harán en Buenos Aires y los demoprogresistas en Santa Fe, donde concurren el oficialista Martínez Raymonda y el opositor Ricardo Molinas.

La interna peronista en el Chaco representa un desafío para el actual vicepresidente primero del Consejo Superior partidario, escribano Bittel, quien encabeza la Lista Unidad y Lealtad. Sus contenedores son el Movimiento de Bases Peronistas, de Rafael Sotelo; Lista Azul, de Adolfo Torresagasti e Intransigencia y Movilización, que encabeza José María Moreno, aunque a esta línea se le reconocen escasísimas posibilidades.

Unos 90 mil afiliados votarán mañana, estimándose que el Departamento San Fernando (capital), será decisivo para controlar la convención provincial, ya que allí se elige el 40 por ciento de los convencionales. Estos a su vez, decidirán la integración de la dirección partidaria en la provincia.

El MUSO compite en Santa Cruz, a través de la lista que encabeza Arturo Puricelli.

● OPTIMISMO ALFONSINISTA

Renovación y Cambio, que viene haciendo tabla rasa en la interna radical, es favorito para el comicio enterriano, donde se enfrentará a la lista de Línea Nacional, de Perette y Contín, viejos caudillos de esa provincia.

Pero el balbinismo es favorito en Corrientes, mientras que en La Pampa la confrontación se da en otros términos. Aquí alfonsinistas y balbinistas auténticos se han unido para medir fuerzas con el Movimiento de Afirmación Yrigoyenista, de Luis León.

En Mendoza el radicalismo tiene lista única, ya que el alfonsinismo ha conseguido el apoyo de Línea Nacional y Causa Nacional, ambos pertenecientes al balbinismo. La lista "Integración" se propone a unos cincuenta y cinco mil afiliados, con el balbinista Miguel Matos Escorihuela, como candidato a la presidencia del comité provincial de la UCR.

Martínez Raymonda, titular de la democracia progresista medirá fuerzas en la interna santafecina con Ricardo Molina, líder de la lista opositora, mientras que en la provincia de Buenos Aires, el Partido Demócrata Cristiano votará para definir la contienda entre Humanismo y Liberación y Unidad y Cambio, por un lado, y la Línea Nacional por el otro, con Carlos Gualco y Alberto Aramouni, al frente de las respectivas listas.

CRITICAS AL PERONISMO EN ACTO DE LOS SOCIALISTAS

Los principales dirigentes del Movimiento al Socialismo (MAS) exhortaron anoche ante más de 15.000 personas, en el Luna Park, a no pagar la deuda externa y a formar un frente de izquierda con fórmula propia pra los comicios de octubre, en el marco de una profunda crítica dirigida a "los partidos patronales", entre los que se incluyó al Partido Comunista así como a otras variantes de la izquierda argentina. El acto contó con adhesiones del ámbito intelectual, de Madres de Plaza de Mayo y de los socialistas brasileños. Entre los oradores estuvieron Nora Ciapponi, compañera de fórmula de Juan Carlos Coral en 1973; el dirigente juvenil Rubén Campitelli; Eduardo Expósito y el titular del MAS, Rubén Visconti, dirigente sindical de larga trayectoria.

● DELEGACIONES

El acto de anoche comenzó con una hora y media de atraso, ya que los organizadores esperaron el arribo de las delegaciones del interior, representativas de Buenos Aires, Santa Fe, Neuquén, Córdoba y Río Negro. Al ingresar las mismas al recinto, una bandera roja con las siglas del MAS y la consigna "Argentina socialista, sin generales ni capitalistas", cubría el escenario del Luna donde previamente a los discursos, tuvo lugar un festival artístico.

La mayoría de los concurrentes al acto eran jóvenes y obreros, siendo notoria asimismo la presencia de una delegación de Madres de Plaza de Mayo, encabezada por Hebe Bonafini. El público entonó en forma permanente consignas adversas al pago de la deuda externa y al apoyo al peronismo de parte de la izquierda, tema éste sobre el que Visconti centró su intervención.

"Lamentablemente —dijo—, advertimos que muchas fuerzas que se dicen de izquierda o socialistas, como el Partido Comunista y el Socialista Popular, han hecho saber que apoyarán al peronismo, lo que frustraría una alternativa socialista".

Campitelli se refirió a las juventudes de los partidos tradicionales (multipartidaria y allegados), puntualizando que las mismas "deben entender que las promesas en boca de sus dirigentes son una farsa". Nora Ciapponi acusó al peronismo, al radicalismo y a los demás partidos tradicionales de querer "imponer a la clase trabajadora un pacto social para servir al FMI", pronunciándose también contra los "sindicalistas vendidos".

El MAS manifestó su solidaridad activa con los pueblos de Nicaragua y El Salvador, repudió al régimen de Pinochet y sostuvo el "derecho al divorcio y al aborto totalmente gratuitos".

El conocido director teatral Eduardo Pavlovsky se identificó con el MAS y otros artistas —Soledad Silveyra, Somigliana y Paolantonio— enviaron una nota de adhesión al acto.

EL LUNA PARK FUE COLMADO

Un aspecto de la multitud que colmó las instalaciones del Luna Park convocadas por el MAS. Duras críticas a los "partidos patronales".

NO DESCARTAN UN FRENTE

Frigerio y Salonia Quieren Solución a la Crisis

"De ninguna manera descartamos un frente electoral como tampoco el debate en el seno del Colegio Electoral para aportar las soluciones que la excepcionalidad de la crisis plantea". Tal afirmación fue sostenida por los integrantes de la formula presidencial del Movimiento de Integración y Desarrollo (MID), Rogelio Frigerio y Antonio Salonia, en el transcurso de un reportaje periodístico que publica la revista "A Fondo".

Los dirigentes políticos expresaron que "es más, estamos convencidos que si el resultado de la elección presidencial no es precedido de un acuerdo político que descarte la soledad del poder, el país vivirá días más difíciles aún".

Para Frigerio, la crítica a los militares no significa atacar a la institución militar "sino a los hombres que en determinado momento la conducen y, en definitiva, a un proceso de desinformación que distorsionaba las posibilidades reales para que el país salga de la crisis en que se encuentra".

● PRODUCCION

La superación total —de la crisis— vendrá, a juicio de los dirigentes del MID, "de la mano de la recuperación del aparato productivo nacional. Un aparato, señalaron, que ahora está totalmente destruido y que necesita de un fuerte impulso para volver a ser motor del desarrollo".

ALERTA POR GOLPE MILITAR

Amerise: Intentan Impedir la Votación Popular

El titular de la corriente interna justicialista bonaerense "Lelatad y Ortodoxia", José Carmelo Amerise, opinó que "algunos militares pretenden tener la seguridad de no ser investigados por el futuro Congreso Nacional" y reflexionó a continuación que los mismos "buscarán todos los medios posibles para evitar que el pueblo pueda expresar su voluntad soberana".

Amerise se pronunció sobre estos candentes temas de actualidad, durante una reunión con dirigentes de la Sexta Sección Electoral, en Sierra de la Ventana.

"Yo no afirmo ni descarto el golpe —continuó—, pero sí estoy convencido de que el país está enrarecido por un ambiente, por lo menos, de pregolpe. Y todo para impedir que el pueblo se exprese en las urnas".

Acerca del apoyo internacional con que contaría el posible golpe de Estado, Americe expresó que "los golpes en América latina cuentan con el apoyo de la banca internacional que pretende impedir la independencia total de las naciones en desarrollo. No hay mayor peligro para los intereses internacionales que en la Argentina se establezca una política soberana, una independencia económica".

Al bordar el tema de la interna peronista provincial, Amerise dijo que "se trabaja con todos los sectores que conforman las distintas líneas que están divididas, simplemente por matices".

TUMULTUOSO HOMENAJE A PERON: NO PUDO HABLAR EL GENERAL FATIGATI

En el cementerio de la Chacarita, durante los actos de homenaje al general Juan Domingo Perón, en el noveno aniversario de su muerte, se realizó uno en el que menudearon los incidentes. Un grupo de personas que se idetificaron como pertenecientes a la Juventud Peronista de la República Argentina, entonaron estribillos favorables a María Estela Martínez de Perón e impidieron así que hablara el titular de la Comisión de Homenaje, general (RE) Ernesto Fatigati.

"Isabel conducción"... "Reviente quien reviente, Isabel Presidente", fueron algunos de los estribillos que sin cesar corearon, lo que determinó que Fatigati dijera: "Los tiempos difíciles ya pasaron... Cuando terminen de hablar y griten y salten, ya que si los llevan presos, después voy a la comisaría y los saco". Pero como no pudo allí pronunciar su discurso, habló después con periodistas, señalando: "La unión de la civilidad con las FF.AA es fundamental y necesaria. Si sabemos capitalizar todo lo malo y todo lo bueno que ha pasado en estos últimos siete años, y lo aprovechamos con espíritu de justicia y equilibrio, podremos volver a ser la gran Argentina con la que todos soñamos".

El vicepresidente primero del justicialismo, Deolindo Felipe Bittel, no estuvo presente en este acto, según se informó, por hallarse en la provincia del Chaco, donde el domingo se realizará el comicio interno partidario.

Otro homenaje a Perón fue tributado por la comisión directiva del Sindicato de Trabajadores de Correos y Telecomunicaciones de Buenos Aires. Concurrió a la necrópolis una caravana encabezada por el secretario general de la entidad, Héctor Fernando; el secretario de Acción Social, Héctor Corbo, y el titular de Actas, Horacio Andrés Brachetti.

FAMILIAR DEL EX PRESIDENTE VIAJO CON DESTINO A MADRID

Juan Domingo Perón, presunto descendiente directo del ex presidente argentino fundador del justicialismo, partió hoy por vía aérea con destino a España e Italia para "estrechar lazos con mis parientes europeos", según dijo.

Perón, un joven de 33 años que regentea una empresa inmobiliaria que lleva su nombre, sita en la calle Independencia, en el barrio de Once, dejó traslucir la posibilidad de que en Madrid tome contacto con María Estela Martínez de Perón".

Reiteró que lleva el mismo nombre que el ex presidente, porque su madre, casada con un sobrino de Perón, se lo impuso por un expreso pedido de María Eva Duarte para que "el general se ponga contento, porque nosotros no podemos tener hijos".

Según se supo, los negocios inmobiliarios del sobrino-nieto del caudillo peronista, se desarrollan en forma próspera, porque según explicó "hay mucha gente que me viene a ver más que nada por mi apellido".

A DEFENDER LA DEMOCRACIA

Bignone Dijo que no Faltarán Obstáculos

El presidente de la Nación, general Reynaldo Bignone, exhortó a "un nuevo esfuerzo" para defender "la paz y la estabilidad de las instituciones" ratificando como "compromiso esencial" del gobierno "el advenimiento de la democracia en las mejores condiciones posibles".

El mandatario advirtió que "no faltarán inconvenientes ni obstáculos en el camino que nos resta transitar" y puntualizó que "buena parte de ellos pueden surgir cmo resabios de la guerra librada contra la subversión y el terror organizado".

En un discurso de 27 minutos de duración difundido anoche por radio y televisión al cumplirse un año desde que asumió el gobierno, el general Bignone puntualizó que "no estaríamos hoy en el camino de la institucionalización, si en esa lucha (contra el terrorismo) hubiéramos sido derrotados".

"No habrían partidos políticos —añadió—, prensa libre, justicia independiente, ni quedaría rastro alguno de las instituciones y el derecho que corresponden a una sociedad libre".

"En ningún caso —expresó— nuestro razonamiento puede tolerar que la semilla de la antidemocracia sea sembrada en los surcos del dolor que dejó la guerra".

Bignone recordó que había recibido la primera magistratura "por mandato del Ejército" el que luego fue consolidado a partir del momento en que se constituyeron en plenitud los poderes y atribuciones de la Junta

Tras mencionar que había comenzado su tarea "sin prometer caminos fáciles y soluciones sorprendentes" y que había indicado que el tránsido hacia la institucionalidad estaba signado por el "juego limpio" señaló que el gobierno no se había apartado en esa línea de conducta.

Señaló que han sido levantadas las restricciones a la actividad política y gremial que los cuerpos legales que han dado lugar a la reorganización de los partidos y los que establecen el régimen de las futuras elecciones están en vigencia.

Puntualizó que se han dictado las normas necesarias para culminar la reorganización sindical y que hay un cronograma político que se está cumpliendo.

Subrayó que el vigor y la capacidad de reacción de los sectores productivos hizo posible ejecutar una política que "sin grandes formulaciones y con escasos recursos obtuvo y esta obteniendo resultados razonables".

Subrayó el compromiso esencial del gobierno de lograr la institucionalización de la República y el advenimiento de la democracia en las mejores condiciones posibles y reiteró que "seguiremos buscando, asumiendo y ejecutando esencialmente aquellos actos y disposiciones de gobierno que lo reafirmen y garanticen".

Puntualizó que "los comicios y el debate de las cuestiones del país son signos imprescindibles y vitales de una democarcia, pero requieren estar asentados en un compromiso profundo de todo el pueblo, que es de naturaleza espiritual" y formuló un llamado a la realización de "un nuevo esfuerzo de conciencia y reflexión".

Advirtió que no faltarán inconvenientes ni obstáculos en el camino hacia la meta "que la salud de la Nación está reclamando" señalando que buena parte de ellos "pueden surgir como resabios de un capítulo dramático reciente a la guerra librada contra la subversión y el terror organizado".

Bignone enfatizó que esa contienda fue grave y cruel pero destacó que "dejó abierta la posibilidad de retornar al pleno imperio de la República y de la democracia.

Horas antes de pronunciar su discurso, Bignone se entrevistó con los miembros de la Junta Militar, a quienes interiorizó —durante un almuerzo— de su labor de un año de gobierno.

ELOGIAN DOCUMENTO DE LA IGLESIA

El reciente documento episcopal difundido bajo el título de "Dios, el Hombre y la Conciencia", ha provocado comentarios elogiosos de parte de representantes políticos, funcionarios del gobierno y empresarios, los cuales entienden que el pronunciamiento eclesiástico ha de facilitar el tránsito hacia la institucionalización y promover la armonía civil.

El doctor Fernando De la Rúa, pre candidato por Línea Nacional de la UCR, estimó que "la palabra de los obispos argentinos resulta oportuna y orientadora".

"Era importante —continuó De la Rúa— reafirmar la trascendencia de la paz y de la justicia y de la vida y exaltar los valores de la democracia y la responsabilidad de la dirigencia política para la orientación de la ciudadanía".

Dijo luego el ex senador radical que "el gobierno debe contribuir a esclarecer la escena con la verdad y la transparencia de las actitudes, en momentos en que una especie de neblina flota sobre el país, a la cual la palabra de los señores obispos contribuye a despejar".

El democristiano Carlos Auyero exaltó respecto del documento religioso "la oportunidad" del mismo, "frente al conjunto de incertidumbre que rodea al proceso de democratización, significando un formidable apoyo para el restablecimiento de un gobierno popular".

Puntualizó luego Auyero que el documento constituye "una apelación a la conciencia ética de los gobernantes y gobernados, reclamando ejemplaridad en las conductas".

El ministro de Educación y Cultura de la Nación, Cayetano Licciardo, dijo del documento episcopal que es "una voz que llama a la cordura, a la conciliación, a la primacía de los principios esenciales".

Por último el justicialista Oscar Albrieu reconoció que "son consejos y advertencias que debemos tener en cuenta".

SE ESTRELLO AVION MILITAR: DOS SUBOFICIALES HERIDOS

PARANA, 2 (De nuestro corresponsal).— Dos suboficiales de la guarnición aérea local resultaron gravemente heridos hoy luego que el avión en que realizaban un vuelo de práctica se estrelló violentamente, se informó aquí.

El accidente se produjo esta mañana, cuando las alas de un avión Canberra tocaron el suelo durante una operación de giro iniciada después de una pasada rasante, lo que hizo que la máquina se estrellara violentamente contra el suelo.

Los tripulantes de la aeronave, pertenecientes a la dotación de la base aérea local, fueron identificados como el teniente Carlos Morales, piloto del Canberra, y un cabo principal de apellido Pagliarone, quienes fueron internados de urgencia en el Hospital Militar de esta ciudad.

Las autoridades locales no proporcionaron hasta esta noche información oficial

● **INCENDIO EN HANGAR**

Esta madrugada, aproximadamente a la 1.30 y por causas que se desconocen, se declaró un incendio en un hangar en el aeroparque Jorge Newbery.

Las llamas, rápidamente, hicieron presa sobre una parte del fuselaje de un avión Fokker 28, matrícula LV - LOC, allí estacionado, dañando desde la primera hasta la tercera fila de la sección equipajes, en una superficie de 2 por 3.50, y también en el comando de la aeronave, sobre 1,50 por 1,50.

HAY QUE AYUDAR A ESTAS CRIATURAS

Hemos recibido en CRONICA una nota firmada por María Silvia Gugliotta en nombre del grupo de discapacitados "Peregrinos de Jesús", que se reúne en la Parroquia situada en San José y Santa Cecilia, de Berazategui y que desea, básicamente, "un lugar —casa, terreno o local— para poder instalarnos y formar un hogar - institución".

La joven que escribe a este diario, señala: "Somos un grupo de chicos discapacitados, ayudados por jóvenes que no lo son, pero que por amor nos ayudan a movilizarnos...Nos formamos hace un año y con la ayuda de Dios, nos mantuvimos unidos hasta ahora. Nuestro deseo es ampliar nuestra actividad, para ser personas útiles a la sociedad. Estamos organizando espectáculos para recaudar fondos y pensamos intervenir en competiciones deportivas para discapacitados. Ya estamos trabajando para el futuro de los discapacitados de Berazategui... No queremos volver a sentirnos marginados, inútiles..."

Estos chicos de Berazategui, amigo lector, merecen su cooperación. Aspiran a un local y deben tenerlo... "Sabemos que es difícil —dicen— pero no imposible".

AUMENTA PEAJE DE AUTOPISTAS

Las tarifas de peaje de las autopistas Perito Moreno y 25 de Mayo sufrirán un aumento del 37% a partir del primer minuto del lunes próximo, por lo que los vehículos ligeros pasarán a pagar 7,80 pesos, en lugar de los 5,70 pesos vigentes en la actualidad.

Según informó la empresa Autopistas Urbanas S.A. (AUSA), en los peajes Dellepiane (Autopista 25 de Mayo) y Avellaneda (Autopista Perito Moreno), las tarifas serán 7,80 pesos para vehículos ligeros y motos; 15,60 para camiones de dos ejes y pick up con más de 2,10 metros de altura de cabina, y 7,80 pesos para el adicional por eje.

En cuanto al peaje Alberti de la Autopista 25 de Mayo, las tarifas pasarán a ser de 3,90 pesos, 7,80 pesos y 3,90 pesos.

A.D.E.F.

ASOCIACION DE EMPLEADOS DE FARMACIA

CONVOCATORIA A ELECCIONES

La Junta Electoral de la Asociación de Empleados de Farmacia notifica de la Convocatoria a Elecciones para renovación de la Comisión Directiva a realizarse el día **SABADO 13 DE AGOSTO DE 1983** en la Sede Social de la Entidad, sita en la calle Rincón 1044 —Capital Federal—. Las listas serán recepcionadas hasta el día 21 de julio de 1983 a las 20 hs., debiendo ajustarse las mismas a lo establecido en la Ley Nro. 22.105 (Decreto 640/80) por la Junta Electoral. — JOAQUIN PETTINA - MARIO DOBLAS - ALFREDO AZORIN.

La gran empresa láctea argentina, en el Día Universal de la Cooperación.

SanCor

Cooperativas Unidas Ltda.

CONFUSA SITUACION POR DECLARACION DE MIGUEL

El juez Federal Oscar Mario Salvi negó "rotundamente" anoche haber citado a declarar a Lorenzo Miguel en la causa en la que se investiga el presunto asesinato del custodio de la Unión Obrera Metalúrgica, Jorge Hugo Dubchak, desvirtuando las afirmaciones efectuadas en tal sentido por los abogados del dirigente gremial, Fernando Enrique Torres y Segundo Córdoba.

Como lo informáramos en nuestra 6ª edición de la víspera, Torres y Córdoba hicieron saber que, por gestiones llevadas ante Salvi, Lorenzo Miguel había sido convocado a declarar el martes 12 a las 10, y que dos días después sería careado con Guillermo Patricio Kelly, autor de la denuncia por la muerte de Dubchak.

Anoche, cuando se aprestaba a abordar a un avión con destino a Mar del Plata, en donde pasará unos días de descanso, el juez Salvi desmintió "rotundamente" que haya citado a declarar a Lorenzo Miguel, aunque admitió la posibilidad que se concrete una citación en el futuro.

"Podría ser viable algún tipo de citación a Miguel, como también a Patricio Kelly". Kelly denunció el homicidio de Jorge Hugo Dubchak "su descuartizamiento y posterior incineración, producida en el mes de julio de 1975, en una dependencia sindical metalúrgica subordinada bajo la dirección y responsabilidad del entonces secretario general de la UOM, Lorenzo Miguel".

El denunciante expresa que el crimen fue ocultado porque el dirigente metalúrgico era integrante de la logia P2, actuando en connivencia con el titular de la organización masónica, el almirante Emilio Eduardo Massera.

Cuando el juez Salvi aguardaba anoche la partida del avión, leyendo un diario en el hall de Aeroparque, se le acercó un funcionario judicial para informarle que dos hombres "dicen que el vuelo se demorará porque pusieron una bomba en el avión sabiendo que viajaba usted".

El magistrado ordenó a la policía aeronáutica que identificara a los propaladores de la versión, pero solo se limitó a exhortarlos a que no formularan ese tipo de comentarios "que no conducen a ningún camino positivo".

PROCESAN A SIETE POLICIAS

Por Torturar a Jóvenes Obreros en Tucumán

SAN MIGUEL DE TUCUMAN, 2 (De nuestro corresponsal).— El juez de Instrucción de esta ciudad, doctor Osvaldo César Antoral, adoptó una grave decisión en un suceso de torturas denunciadas por dos jóvenes obreros. En efecto, tras una investigación de lo acontecido, ha dispuesto la detención de siete policías que prestan servicio en la comisaría sexta de la capital tucumana, a los que los operarios que se mencionan acusaron de haberlos sometido a duros castigos para que confesaran su participación en la comisión de diversos delitos menores.

La determinación del magistrado —de detener a los policías y someterlos a proceso— fue adoptada una vez que cinco médicos establecieron las lesiones que presentan los dos obreros jornaleros, actualmente detenidos por los hechos que les imputó la policía. Los operarios reconocieron a los policías que los torturaron durante una ronda realizada con otros agentes de la repartición, pertenecientes a distintas seccionales.

● LOS HECHOS SEGUN AFIRMAN

Los operarios que se mencionan son Juan Carlos Robles y Enrique Humberto Miranda, ambos argentinos y de 22 años, quienes fueron detenidos el día 21 de junio pasado, en un horno de ladrillos ubicado en la Granja Modelo. Conducidos a la seccional sexta de esta capital, fueron allí sometidos a castigos.

El juez Antoral, ante una denuncia, los hizo comparecer en su juzgado, donde los jóvenes rectificaron lo firmado y admitido en la comisaría, diciendo que se habían avenido a confesar hechos delictivos ante los apremios ilegales sufridos.

Dijeron que fueron duramente golpeados —con cachiporras— y que además los quemaron con cigarrillos encendidos y les arrojaron mate cocido hirviendo. El día 24, tras "confesar" delitos, fueron trasladados a la subcomisaría sexta, ubicada en Los Pocitos, donde se los mantuvo ocultos en un calabozo, a la espera de que mejoraran de sus lesiones.

El juez Antoral, luego que obtuvo el testimonio de los dos detenidos y recabó la opinión de los médicos especializados, se pronunció disponiendo la detención de los siete policías que actuaron en los episodios de violencia contra ellos.

Los dos operarios fueron examinados, no solo por médicos de la policía y Tribunales, sino que también se los trasladó al hospital Padilla, donde se coincidió con el diagnóstico de aquéllos. Informaron que los traumatismos fueron provocados por golpes de cachiporras y agregaron que las quemaduras se debieron a líquidos hirviendo y a rescoldos de cigarrillos. El juez, asimismo, ordenó el secuestro de los libros de guardia de la comisaría donde se torturó a los operarios Robles y Miranda, y de la subcomisaría a la que después fueron trasladados.

MASSERA: CONFIRMAN INFORME

Como adelantamos ayer en nuestra 6ª edición la Sala Segunda de la Cámara Federal fijó audiencia para que los abogados del almirante (RE) **Emilio Massera** y del capitán de navío (RE) **Eduardo Invierno** realicen los informes **"in voce"** en la causa abierta por la desaparición del empresario **Fernando Branca**, diligencia que tendrá lugar el martes próximo a partir de las 10.30.

● LA NOTIFICACION

El secretario del Tribunal, **Horacio Vigliani**, notificó a la defensora del capitán Invierno, **Liliana Machiavelli** que tiene audiencia para las 10.30, a la vez que comunicó al doctor **Jaime Prats Cardona**, defensor de Massera, que su informe está fijado para las 11.15.

Los defensores pueden presentar memoriales sustitutivos del alegato oral y en el supuesto de que quieran informar oralmente deberán comunicarlo a la Sala Segunda con 48 horas de anticipación.

Los informes de los letrados impugnarán la prisión preventiva citada por el juez **Oscar Salvi** tanto a Invierno como Massera, así como también los embargos dispuestos en el mismo auto, según se reveló.

En el caso de alegato a realizar por el abogado Prats Cardona, la impugnación será también extensiva a la denegatoria de la excarcelación, que también está apelada.

Una vez producidos a analizar los informes "in voce" la Sala Segunda pasará a analizar los recursos y si bien no tiene plano para fallar, se estima que podría hacerlo en los próximos 10 días a contar del martes.

HOY 21 Y 23 - TRASNOCHE 1.15 HS.

LO QUE NO PUEDE VER EN TV

HUGO MOSER presenta

JUAN CARLOS DUAL · DIANA MAGGI · FERNANDO SIRO · CARMEN BARBIERI

RICARDO LAVIE · ELENA CRUZ · CARLOS DEL BURGO · NORMA KARIDER

y la actuación de JUAN CARLOS GALVAN

EL ASTROS BALLET

MATRIMONIOS... Y ALGO MAS... MUCHO

SABADOS 1.15 hs. ASTROS 21 hs. 23 hs.

CORRIENTES 746

PROHIBIDO PARA MENORES DE 18 AÑOS

CAMBIASO: RESPETO A LA JUSTICIA

SAN NICOLAS, 2 (De nuestros enviados especiales).— Medios tribunalicios coincidieron en considerar como "sumamente comprometida" la situación de los policías detenidos en relación con la muerte de Osvaldo Cambiaso y Eduardo Pereira Rossi, como consecuencia de las conclusiones a las que se arribaron en la segunda reconstrucción del hecho.

En tanto, la Jefatura de Policía de La Plata desmintió en forma categórica que existiera un clima de coacción en los cuadros de la repartición para exigir la libertad de los policías Patti, Spataro y Diéguez, con prisión preventiva por homicidios reiterados, al tiempo que aseguró el respeto de la repartición por "las decisiones judiciales".

Al parecer hay pruebas suficientes de que Cambiaso y Pereira Rossi fueron sometidos a torturas antes de la muerte, y que los disparos mortales fueron efectuados prácticamente a quemarropa, desmintiendo las afirmaciones de Patti, Spataro y Diéguez.

● DESMENTIDA

La policía de la provincia de Buenos Aires desmintió categóricamente la existencia de un "comunicado" atribuible a efectivos de la fuerza "por el que se pretende efectuar coacción respecto de la situación de tres policías que intervinieron en el enfretamiento que costara la vida a los dirigentes subversivos Osvaldo Cambiaso y Eduardo Pereira Rossi".

En el comunicado número 379 se puntualiza que la institución "es respetuosa, como no podría ser de otra manera, de las decisiones de la Justicia".

Al hacer referencia a las versiones aparecidas "en un medio periodístico" respecto a la existencia del aludido comunicado, la policía bonaerense afirma que las mismas "resultan carente de todo asidero", indicando que "se trata, sin lugar a dudas, de un nuevo ataque de sectores perfectamente identificados que una vez más utilizan la mentira y con ello, la posibilidad de alimentar sus espúreos intereses que tienen como destino final desgastar el accionar de las instituciones".

Por último, el parte de la policía bonaerense asegura que sus cuadros desarrollan su quehacer "con absoluta normalidad" y que "en el caso concreto que motiva esta información, es respetuosa, como no podría ser de otra manera, de las decisiones de la Justicia".

SIGUEN SOSPECHAS EN TEMA AUTOPSIAS

La Cámara del Crimen aseguró ayer que sus miembros no sabían que durante la época de represión se realizaron en la morgue judicial autopsias y pericias técnicas de cadáveres no identificados o N.N., sin que se cumplieran las disposiciones vigentes.

Con la asistencia de los miembros de las siete salas del fuero, la Cámara celebró un acuerdo y pidió que se dé a publicidad que en dos oportunidades, el 30 de noviembre y el 21 de diciembre del año pasado, se informó a la Corte Suprema de Justicia **"el desconocimiento por parte de los entonces jueces de la Cámara del Crimen, de lo actuado en tales situaciones".**

A su vez, solicitó a la Corte que haga conocer públicamente que sus miembros desconocían la existencia de dichas irregularidades.

La aclaración de la Cámara se refiere a denuncias de organizaciones defensoras de los derechos humanos, que indicaron que los médicos forenses y cuerpos de peritos oficiales realizaban pericias en cadáveres de personas no identificadas y que no se encontraban a disposición de la justicia civil, enviados a la morgue por autoridades militares.

La morgue judicial depende de la Cámara del Crimen.

● VUELVE ANZOATEGUI

El juez Federal **Martín Anzoátegui** se reintegrará a sus funciones el lunes próximo al recuperarse de una dolencia

DOS MUERTOS EN UN CHOQUE EN SALTO

LA PLATA, 2 (De nuestro corresponsal).— Dos personas perdieron la vida y otras cuatro recibieron lesiones de gravedad al chocar frontalmente dos automóviles particulares en la ruta 191, en jurisdicción de la ciudad bonaerense de Salto, informó la policía.

El accidente se produjo en el kilómetro 191, de la citada carretera, cuando por razones que aún se ignoran colisionaron frontalmente una pick-up Ford F-100, guiada por Roque Alberto Angelillo, de 24 años, agricultor, domiciliado en Arrecifes y un Ford Taunus, conducido por Ernesto Victorio Igoillo, de 60 años.

viajaban también con Igoillo, su esposa, María Ríos, de 66; Manuel Ríos, de 78, su mujer, Elena Coutos, 74 y Elvira Ríos de González, de 72, todos con residencia en San Pedro.

● EL HECHO FATAL

A raíz del fuerte impacto fallecieron instantáneamente el conductor Igoillo y Manuel Ríos, en tanto que el resto de las personas mencionadas sufrieron lesiones de gravedad, por lo que fueron internadas en la clínica "Salto", para su atención.

Se cree que el fatal choque se produjo por exceso de velocidad en ambos vehículos y la escasa visibilidad reinante en el lugar en el momento del siniestro, aunque no se descarta que pudiera haberse producido por una falla en el sistema de frenos y un reventón de alguna goma.

Un nuevo Supercoop en el día del Cooperativismo mundial. El Hogar Obrero lo inaugura.

Desde hoy, en pleno centro del Once, con entrada por Lavalle 2539 y Larrea 546, con estacionamiento gratuito por Paso 543.

Hoy, 2 de julio, se celebra en todo el mundo el Día Internacional de la Cooperación. Y es precisamente EL HOGAR OBRERO - Inscripto con el Nº 1 en el Instituto Nacional de Acción Cooperativa— en nuestro país, el ejemplo más significativo de las posibilidades que ofrece la acción cooperativa.

Este nuevo y modernísimo SUPERCOOP de más de 7.000 m² cubiertos, es otra demostración del dinamismo cooperativo, en defensa y beneficio del consumidor.

Tiene dos grandes accesos por Lavalle 2539 y Larrea 546, con estacionamiento gratuito en la calle Paso 543.

Los tres niveles del edificio se comunican por ascensores, y cada planta tiene un moderno sistema de calefacción con cortinas de aire en los accesos para mantener siempre climatizado el lugar.

Todo el edificio cuenta con música funcional, sistema buscapersonas, luz de emergencia y señalización de salidas para evitar inconvenientes si llegara a producirse algún corte de energía eléctrica.

Todos los espacios son amplios, con pasillos de comunicación pensados para facilitar la orientación y evitar aglomeraciones. Los teléfonos públicos, lugares de descanso, quioscos y puestos de degustación fueron ubicados estratégicamente.

PLANTA BAJA

El autoservicio de almacén, dimensionado para abastecer la alimentación de 40.000 personas, ocupa 1.200 m², con 28 cajas registradoras de pasaje rápido, 420 m. de estanterías, 45m. de heladeras de lácteos, fiambres, quesos, carnes, frutas y verduras, 22m. de vinoteca con productos nacionales e importados, equipos para conservar alimentos congelados y comidas para llevar.

Los sectores que el público no ve, también son muy importantes. Las zonas de preparación y servicios están pensadas con los últimos conceptos internacionales sobre higiene, las cámaras frigoríficas para alimentos frescos y congelados garantizan productos en perfectas condiciones.

Los locales de exhibición y venta de artículos para el hogar, perfumería, juguetería, librería, regalos y óptica ocupan 300m².

PRIMER PISO

Locales comerciales y quioscos se distrubuyen sobre 260m², y el resto del espacio lo ocupan tres importantes sectores.

La Farmacia Social, con capacidad para atender a un gran caudal de público en forma simultánea, un amplio depósito y su propio laboratorio.

La Administración, que centraliza las tareas de organización y control, y ofrece los tradicionales servicios para asociados: ingreso, préstamos personales, seguros, integraciones, imposiciones, cuentas especiales, etcétera.

Y por último el comedor con autoservicio para el público, capaz de atender más de 1.500 comensales, que podrán disfrutar de desayuno, almuerzo o merienda por menú fijo a precios realmente muy accesibles.

La distribución de mesas se realizó aprovechando un espacio luminoso y aireado para hacer más agradable este importante servicio.

Las instalaciones de preparación, cocina, distribución y limpieza han sido equipadas con sistemas y maquinarias que garantizan el mejor sabor en óptimas condiciones de higiene.

UNA COOPERATIVA RECONOCIDA INTERNACIONALMENTE

La constante preocupación de EL HOGAR OBRERO por ofrecer al público mejores posibilidades de consumo, acceso a la educación y cultura, y facilidades para obtener la vivienda propia, le han permitido concretar su gran obra basada fundamentalmente en el apoyo de sus asociados, confirmando que "La Cooperación Libre es la solidaridad para hacer". La actividad de El Hogar Obrero es reconocida internacionalmente, con la frecuente visita de personalidades de todo el mundo que se acercan al país a interiorizarse sobre las características de este proyecto cooperativo. Siguiendo las ideas de figuras pioneras como el Dr. Juan Bautista Justo o el Dr. Nicolás Repetto.

LAS PANADERIAS COOP

En el mes de abril, comenzó a trabajar la panadería establecida en el Supercoop integral de Lomas de Zamora. A raíz de la integración por fusión de la Cooperativa de Panificación y Consumo de Berisso, se elevó la producción, poniendo en funcionamiento la ubicada en el edificio de Trieste 1376, de esa ciudad.

Así se logró con la planta planificadora central José P. López, de Alvarez Jonte 3889, un mayor abastecimiento, llegando a los 20.000 kgs. diarios de pan francés.

Al acortar las distancias, especialmente en la zona sur, se llega a los lugares de expendio con un pan más fresco, recientemente horneado.

La panadería de Berisso abastece además de esa ciudad, a La Plata, Florencio Varela, Francisco Solano y Bernal, y la de Lomas de Zamora produce para Avellaneda, UPLA, Lanús y Remedios de Escalada.

Se estudia iniciar la construcción de un nuevo establecimiento industrial en la sede Morón, para abastecer a la zona oeste.

Igualmente, se avanza con los proyectos para la nueva fábrica de Rosario.

Como resultado de la integración con la Cooperativa de Ledesma, Jujuy, se ha puesto en marcha la panadería allí existente.

Y con motivo de la integración de la Cooperativa de Panificación y Consumo de Santa Rosa, El Hogar Obrero se hará cargo de la misma, agregando en el edificio donde funciona la planta, un autoservicio de almacén.

Además, El Hogar Obrero cuenta con otras en Córdoba, Pergamino, Junín y Tandil.

184 SEDES Y MAS DE 1.000.000 DE ASOCIADOS

Estas sorprendentes cifras muestran la confianza depositada en EL HOGAR OBRERO. Sus sedes de Capital, G. Bs. Aires, Pcias. de Bs. Aires, Santa Fe, Córdoba, Tucumán, Río Negro, Chubut, Misiones, Jujuy y Catamarca, benefician al consumidor con precios justos, es decir, sin especulaciones.

Esto sintetiza el apoyo de más de 1.000.000 de asociados.

HOY TAMBIEN SE INAUGURA EL SUPERCOOP VILLA MITRE EN ALVAREZ JONTE 2367

Esta nueva sede está ubicada en un edificio adquirido por EL HOGAR OBRERO. Cuenta además del autoservicio de almacén, con secciones de administración y artículos del hogar.

SanCor
Cooperativas Unidas Ltda
La gran empresa láctea argentina.

HELADERAS
Columbia

PHILIPS

"BECK"
Productos alimenticios dietéticos
Beck S.A.I. y C.
Congreso 3446
Tel. 542-4103/4203
(1430) Buenos Aires

ZENITH
La confianza en frío

AGUA MINERAL
PUNTAGUA

Adhesión
ADICAR INTERNACIONAL S.A.
STP
Importador y Distribuidor exclusivo en la República Argentina en líneas lubricantes y cosmética del automotor.

Talent
COLOR
el color real

Kolynos

ARTHUR MARTIN

HITACHI
Televisores color, Equipos de audio, Electrodomésticos.
Garantiza.
Radio Victoria SAIC

ADHESION
ARCOR

calefón termo
Rheem
GAS Y ELECTRICO

J. J. MODAS S. R. L.

WILSON
La marca que alimenta al mundo

COM. Y FINC. CONFIN S. A.
Trajes - Sacos - Pantalones

ESLABON DE LUJO

TELEFUNKEN
PALCOLOR
FEDDERS
Moulinex
Garantiza bgh Está asegurado.

MIRALLES
Regino Miralles S. A.
Instalaciones para Supermercados
Cámaras Frigoríficas y Refrigeración Comercial
Casa Central: Pte. Roca 2351
Rosario - Tel. 816613
Suc: J. Salguero 740 - 4º E - Cap. Fed.
Tel. 88-0522

Lavarropas
Drean
TV Color
Audio
ITT

PHILCO

camitex
Slips
caballeros y niños

NCR
99 años de experiencia en sistemas para empresas

CASA ZARLENGA
Fundada en 1925
JORGE RAFAEL ZARLENGA
FCA. DE PLUMEROS, ESCOBILLONES, CEPILLOS, ESCOBAS Y ANEXOS.
Fábrica y Ventas:
MEDEYROS 3455 - Tel. 572-8349
1431 Buenos Aires

POLENTA
COOPERACION

IMPRESIONANTE OLA DE

Populosas Areas Bonaerenses Convertidas en "Tierra de Nadie"

El vasto y complejo Gran Buenos Aires se ha convertido, virtualmente, en "tierra de nadie"... La vigilancia policial es escasa, a veces inexistante, y los asaltos y robos se multiplican como por "arte de magia". Y esto, como es obvio, ha creado una sensación de inseguridad, de desprotección, que se extiende peligrosamente. Existen áreas densamente pobladas, como Wilde, donde casi nadie ya se atreve a salir de noche, tal es el peligro cierto que encierran calles mal iluminadas y peor vigiladas.

Esa situación, como fácilmente se puede imaginar, unida a los problemas socioeconómicos —a la falta del dinero necesario para poder subsistir—, han convertido a amplias zonas suburbanas en el paraíso de los malviventes, en el campo propicio para cometer los desmanes más increíbles, los atropellos mas bestiales, a la vez que posibilita —la reducida protección de la ciudadanía existente— perpetrar robos que rinden pingües "beneficios" a sus autores.

● IMPUNIDAD

A los hechos delictuosos comunes —asaltos y robos— se han sumado también en los últimos tiempos, casi en un medio donde la impunidad parece ser la característica sobresaliente, la agresión contra mujeres indefensas que, generalmente, termina en salvajes violaciones, cuando no en la muerte.

Es entonces fácilmente admisible decir que el "far west" está ahora en el Gran Buenos Aires, un lugar del país de características muy propias, que se fue agrandando, poblando, cuando el proceso de industrialización comenzó a aventurarse, hace ya años, en un país que comenzaba a exigir buenos salarios para sus habitantes y seguridad de poder brindar ocupación.

● LA SITUACION EN WILDE

Para proporcionar una imagen cabal de la actual situación, corresponde mencionar especialmente a Wilde, población que integra el abigarrado partido de Avellaneda, ahí nomás, a pasos de la metrópoli. Los vecinos coinciceden: Esto es ya intolerable... es peor que "el lejano oeste". El miedo ha comenzado a dominar a la gente y nadie quiere exponerse innecesariamente. Salir de noche es casi una aventura, porque nadie sabe si no será asaltado y herido o muerto y, en lo que atañe a las mujeres, si podrán retornar a sus hogares sin haber perdido su dignidad...

Esto —dijo una señora consultada, que vive a tres cuadras de la avenida Mitre— es escalofriante... Mi hija y mi marido regresan tarde a casa, por el estudio y el trabajo, respectivamente. Y yo paso aquí, en mi casa, las de Cain. Siempre pienso que algo les puede pasar, como le pasa ya a tanta gente honesta, de trabajo, que levantó en Wilde su hogar".

● VILLAS MISERIAS

Se puntualizó que "no hay vigilancia policial en las calles" y que los patrullajes son inexistentes, no obstante que "la policía sabe que los asaltantes —por lo menos, la mayoría—, proviene de las 'villas miseria' existentes en la zona".

Las mujeres —afirma un señor que vive en Wilde desde hace años— son las peor tratadas ...las "condenadas". No pueden ir a trabajar temprano porque las raptan y las violan. Y a pesar de las denuncias y las quejas, la policía bonaerense nada hace para apresar a los malvivientes de toda índole que "han sentado sus reales" en Wilde. Vivir aquí es un verdadero infierno. Hay pandillas y "barras bravas" en las esquinas y los vecinos ya no saben a quien acudir...

● EN BURZACO, OTRO EJEMPLO

En la localidad de Burzaco, un colectivero de la línea 341 fue asaltado junto con dos pasajeros. Uno era una chica —una jovencita— que también, tras el robo, fue bestialmente sometida. En cuanto al conductor del rodado y al restante pasajero, fueron víctimas de feroz paliza. Con un hierro, los castigaron duramente. Esto le sucedió a un micro de la línea que lleva el número 190.

Al día siguiente de ese bárbaro episodio, aparentemente los mismos malvivientes —cuatro jóvenes que no tenían más de 17 años asaltaron a otro colectivero, esta vez de la línea 338, interno 13, que une San Isidro con La Plata. Este hecho adquirió perfiles de bestialidad increíbles. Dos jóvenes fueron violadas en el mismo micro, no obstante su desesperada resistencia y gritos, y el chofer fue golpeado de manera tan salvaje, que tuvo que ser internado en el hospital Lucio Meléndez, de la ciudad de Adrogué, permaneciendo dos días en terapia intensiva, con la espina dorsal quebrada. Posteriormente, falleció.

Es "vox populi" que algo hay que hacer, urgentemente, en el Gran Buenos Aires, donde el dislate es ya total por la falta de una adecuada vigilancia policial, por la falta total de seguridad. Comisiones vecinales se han constituido en diversos partidos para urgir medidas eficientes que, por lo menos, hagan a la gente sentir que existe un sistema de seguridad que funciona.

COMUNISTA ASESINADO

Un Dirigente Rosarino Murió al Intentar Resistir un Atraco

ROSARIO, 2 (De nuestro corresponsal).— Un hecho de sangre que ha causado viva impresión se produjo en la localidad de Bapitán Bermúdez, situada 15 kilómetros al sur de Rosario. Y ello porque debido a la acción de un delincuente común, que había penetrado en su vivienda, murió el apoderado del Partido Comunista en la zona, Gregorio Cisneros. Este, que llegó a su casa y sorprendió al malviviente, se trabó en lucha con el mismo, recibiendo un disparo que resultó fatal..

● LOS HECHOS

De acuerdo con la información proporcionada por la policía de Capitán Bermúdez, todo se inició cuando se introdujo en la vivienda de Cisneros, ubicada en la calle Rosario 455, un hombre joven, que lo hizo a través de un ventiluz que previamente forzó.

Su propósito evidente no era otro que el robo, pero la violencia comenzó a desatarse cuando en uno de los pasillos de la casa se encontró con la esposa del dirigente comunista. Muy nervioso, el sujeto la emprendió a golpes con la señora, sin pensar, por cierto, en la inferioridad de condiciones en que ésta se hallaba.

Ya tendida la pobre mujer en el suelo, desmayada, se dedicó apresuradamente a revisar los muebles, en busca de objetos de valor y dinero. Fue así como en un cajón halló un revólver propiedad del dueño de casa. Cuando ya había guardado en un bolso efectos diversos —también algunas alhajas de la señora y una suma de dinero— apareció inesperadamente en la casa Cisneros, quien se vio ante el malviviente, que ya se aprestaba a irse.

En lugar de amilanarse, Cisneros se trabó en lucha con el sujeto, que esta vez utilizó el revólver que le había sustraído al dueño de casa. Efectuó un disparo y la bala penetró en el cuello de Cisneros, con orificio de salida. Este se desplomó, víctima de una hemorragia, y entonces el delincuente escapó.

No obstante el estado en que se hallaba, Cisneros logró arrastrarse casi cien metros, para pedir ayuda a unos vecinos.

Estos, de inmediato, solicitaron la concurrencia de una ambulancia, que trasladó al herido a un centro asistencial próximo, pero ya nada virtualmente se podía hacer. La sangre perdida determinó el deceso del dirigente del Partido Comunista local. Unos vecinos dijeron que el criminal escapó en una bicicleta, propiedad también de Cisneros.

HOMENAJE AL POLICIA CAIDO EN CUMPLIMIENTO DEL DEBER

La Policía Federal realizó un homenaje al "policía caído en cumplimiento del deber", en el emplazamiento del monumento alusivo, ubicado en las avenidas Figueroa Alcorta y Monroe, de esta Capital.

Asistieron al acto altas autoridades nacionales y municipales, miembros del cuerpo diplomático extranjero, del poder judicial y del clero, representantes de las fuerzas armadas y la plana mayor de la repartición. El subjefe de la Policía Federal, comisario general Antonio Gettor, dijo: "La Policía Federal custodia la memoria de los hombres y mujeres que escribieron las páginas de su tradición y prestigio, desde el nacimiento mismo de nuestra historia, y por ello guarda un lugar de privilegio y un particular respeto hacia quienes han dado su vida o han quedado física y anímicamente disminuidos en ejercicio de su vocación profesional. En esta piedra está esculpido el valor, el heroísmo al servicio permanente del Derecho, la libertad, el orden y la paz social".

Posteriormente, se descubrió en el lugar una placa del Círculo Policial, en recuerdo de los caídos, acto que estuvo a cargo del presidente y vicepresidente de la entidad, comisarios generales Antonio Salvador Musolino y Carmelo Rosario Ferrari.

UN EXTRAÑO ALUCINOGENO "ENLOQUECE" A VICIOSOS

CATAMARCA, 2 (De nuestro corresponsal).— En medio de cerrado hermetismo, siguen las autoridades policiales locales investigando el caso de tráfico y consumo de un extraño alucinogeno, hecho por el cual ya se detuvo a 23 personas, algunas de tradicionales familias de Catamarca. Están alojadas en el instituto de Rehabilitación Julio Herrera y hay varios menores de edad.

Se ha comentado que la droga es el resultado de una mezcla de bebidas alcohólicas con trozos de cactus y flores de cibo hervidas, que causa al adicto extrañas alucinaciones. Una mujer se halla entre los detenidos por haber facilitado el narcótico a varios menores. Procedería de Río Negro y ahora está radicada en Catamarca. Su apellido sería Andrade.

Se señaló, en medios allegados a la investigación, que la policía no ha logrado aún pruebas convincentes, esperándose el resultado de los análisis de un material que se envió a la Capital Federal.

IRREGULARIDADES EN UNA FINANCIERA

Trascendió que en una entidad financiera de esta capital se realizó en la víspera un importante operativo combinado de funcionarios judiciales y de la División Bancos de la Policía Federal. Se trataría de la firma AFISA, aunque esto no fue confirmado.

Según la versión que se tiene acerca del procedimiento, estarían detenidos cinco de los ejecutivos de la mencionada entidad financiera. Testigos observaron que en un automóvil fueron cargadas carpetas

ALARMA POR MISTERIOSOS DESMAYOS DE 5 ALUMNAS

SANTIAGO DEL ESTERO, 2 (De nuestro corresponsal).— El desvanecimiento de cinco alumnas de una escuela de manualidades que sintieron parecidos síntomas motivó la intervención policial de un médico y un bioquímico.

De acuerdo a lo que informó el titular de la comisaría primera, comisario Dino Andrade, personal de la escuela de manualidades, ubicada en Mitre 239, informó que cinco alumnas de distintos cursos habían sufrido un desvanecimiento tras tener síntomas de opresión en la caja toráxica y de falta de aire.

Las niñas afectadas son Roxana Benítez, de 14 años, domiciliada en el barrio Huaico Hondo, quien sigue internada en el Hospital Regional; Patricia Mansilla, de 17, con domicilio en El Zanjón; Olga Gerez, de 17, que vive en el barrio 8 de Abril y Silvia del Valle Suárez, de 16, con domicilio en Huico Hondo.

Las autoridades escolares dispusieron dar asueto, dado el estado de nerviosismo que se creó entre los alumnos. Igual medida se tomó para el turno de la tarde.

ACLARACION POR LA MUERTE DE UN BEBE

En relación con el deceso del niño Ulises Villar, ocurrido en el Hospital Nacional Profesor Alejandro Posadas y que, según el padre, se debió a una deficiente atención médica, dio un comunicado el Ministerio de Salud Pública. Señálase que el niño que falleció se hallaba gravemente enfermo y que su muerte fue consecuencia de esa situación, no obstante los cuidados máximos que se le brindaron por lo que debe descartarse totalmente las afirmaciones del padre,

LA PLATA: REESTRUCTURACION EN LA POLICIA

LA PLATA, 2 (De nuestro corresponsal).— Conforme a lo que había trascendido, se ha concretado en el ámbito de la policía bonaerense en las últimas horas, una profunda reestructuración de sus cuadros superiores, es decir, la plana mayor de la repartición.

El comisario general Jorge Leopoldo Menéndez será el nuevo subjefe de la policía de la provincia, en reemplazo del comisario general Juan Carlos Velázquez, quien se halla en uso de licencia por enfermedad.

La reestructuración dispuesta determina, asimismo, el pase a situación de retiro del nombrado Velázquez y también del comisario general Luis Mario González, quien se desempeñaba como director general de Institutos.

El comisario Menéndez, quien hasta la víspera estaba al frente de la Dirección General de Seguridad, accede a la subjefatura mediante un acto administrativo que emana del Ministerio de Gobierno, en tanto los otros movimientos —o cambios— fueron hechos directamente por el propio jefe de la repartición, general Fernando Exequiel Verplaetsen.

● LAS DESIGNACIONES

Se ha sabido que los comisarios generales Juan Fiorillo, Escandar Fortunato, Rodolfo Juan Vázquez, Juan Nelo Trujillo, Gerardo Lechner y José Angel Rivas ocuparán, respectivamente, la jefatura del Estado Mayor y las direcciones generales de Seguridad, Investigaciones, Inteligencia, Institutos y la presidencia de la Caja de Retiros, Jubilaciones y Pensiones de la policía provincial.

A su vez, los comisarios mayores Oscar Omar Alonso y Roberto Julio Morales ejercerán la Dirección de Asuntos Judiciales y la Secretaría General de la Jefatura.

En lo que atañe a las subdirecciones de Seguridad, Investigaciones, Inteligencia, Institutos y Asuntos Judiciales, estarán a cargo de los comisarios mayores Jorge Oscar Alvarez, Edmundo Delfor, Jesús Ayoroa, Walter Alfredo Polidori, Roberto Francisco Broggia y Roberto Oscar Kowaluk.

● OTROS CARGOS

Asimismo, el comisario mayor Emir Saud Mora seguirá en el cargo de subsecretario general, mientras los comisarios mayores Mario Severo Arata, Humberto Joaquín Krausse, Oscar Antonio Penna y Enrique Augusto Barre, estarán al frente de las direcciones de Seguridad, Zona Metropolitana; Zona Interior Norte, Zona Interior Sur y jefatura de la Unidad Regional La Plata, respectivamente.

ASALTOS Y VIOLACIONES

VIAJE AL HORROR EN COLECTIVO POR ATAQUE DE CUATRO SATIROS

El colectivero Mario Rocha: En su rostro, las huellas del feroz ataque de cuatro depravados. Terrible relato.

Un conductor de la línea 341 que hace el recorrido desde Pompeya a Burzaco, visitó CRONICA esta mañana para narrar la triste historia de la cual fue involuntariamente protagonista, al ser asaltado y golpeado brutalmente por cuatro menores, el viernes 24 pasado.

Se trata de Mario Rocha, de 47 años, que conduce el interno 190 de dicha línea perteneciente a la empresa San Vicente, quien acudió a esta redacción con la cara maltrecha, una mano vendada, en la cual hubo que aplicarle cuatro puntos de sutura, y otras heridas en diversas partes de su cuerpo.

"Todo ocurrió aproximadamente a las 21.15 del viernes 24. A la altura de Figueroa y Monteverde, en Burzaco, subieron cuatro menores al colectivo. No tenían más de 17 años. En ese instante había dos pasajeros, un chico que tendría unos 20 y una muchacha de 17. Los que luego resultaron ser maleantes pagaron sus correspondientes boletos y, al cabo de un rato, nos dijeron que les diéramos todo el dinero que teníamos encima y todas nuestras pertenencias".

"Nos amenazaron con matarnos a los tres —continuó relatando— y al chico que iba en el primer asiento le ordenaron que se quitara toda la ropa. Lo dejaron en calzoncillos. A mí me hicieron tirar al piso y en ese momento nos comenzaron a golpear salvajemente

"Uno de ellos se sentó a manejar el coche mientras los demás, sin ningún sentido, ya que nos habían robado todo, nos pegaban patadas, trompadas y fierrazos. En un momento, después de media hora de sufrir castigos corporales, y cuando creí que se bajaban y nos dejaban en paz, uno de ellos dijo cínicamente 'che', antes de irnos ¿por qué no violamos a la piba?'. Ahí casi me muero. Por suerte la chica se resistió tanto que no le hicieron nada. Finalmente antes de irse expresó uno su deseo de matarnos, pero después hablando entre ellos parece que decidieron no hacerlo. Mire, fue un infierno, es algo que nunca voy a poder olvidar".

Se supo que al día siguiente cuatro individuos, cuyas características fisonómicas coinciden con los maleantes, asaltaron un micro de la línea 338, violaron a dos mujeres y maltrataron al conductor, que después de permanecer dos días en la sala de terapia intensiva del hospital Lucio Menéndez, murió como consecuencia del castigo recibido. Trascendió que los asesinos habrían golpeado al chofer con una llave inglesa y le habrían roto la espina dorsal.

MACACOS AYUDAN A LOS PIRATAS

Diputado Brasileño Indignado por Colaboración

RIO DE JANEIRO, 2 (ANSA).— El diputado provincial Alexandre Farah, del opositor "Partido Democrático Trabalhista (laborista)" (PDT), exigió hoy el apresamiento de los aviones de la Fuerza Aérea Británica que, en sus viajes a las islas Malvinas, realizan escalas en territorio brasileño.

En un discurso pronunciado desde la tribuna de la asamblea legislativa de Río de Janeiro, Farah protestó vehementemente contra la "frecuente utilización" de la base aérea de Canoas, en el interior del Estado de Río Grande Do Sul, y de otros aeropuertos nacionales por aeronaves militares británicas.

El representante del "PDT", partido fundado por el gobernador de Río de Janeiro, Leonel Brizola, calificó de "futil" la explicación de las autoridades brasileñas de que esos aviones efectúan "aterrizajes de emergencia".

"Esa explicación no convence a nadie, pues emergencia es aquello que no se puede prever", señaló el legislador, para agregar que "lo más grave es que tales escalas se producen con una alarmante frecuencia, poco tiempo después de haber permanecido retenidos en Brasil cuatro aviones libios que transportaban material bélico destinado a Nicaragua".

"Ello quiere decir que se puede utilizar el territorio brasileño para agredir a la Argentina, pero no para defender a Nicaragua", resaltó.

Alemandre Farah sugirió, por último, que "en nombre de la coherencia, sean apresados todos los aviones ingleses que aterricen en Brasil transportando material para las tropas de ocupación de las Malvinas".

● HABLA EL EMBAJADOR

El embajador de Brasil en la Argentina, **Carlos Duarte da Rocha,** afirmó ayer que los aterrizajes de aviones militares británicos en bases brasileñas en sus vuelos entre el Reino Unido y las islas Malvinas **"no afectarán las relaciones entre los dos países, que son excelentes".**

El diplomático fue citado a la Cancillería para continuar las conversaciones en torno a la situación creada

RIO: ARGENTINOS PELIGRAN

RIO DE JANEIRO, 2 (Télam).— Unos 200.000 ciudadanos argentinos podrán ser expulsados del Brasil en caso de que los dos gobiernos no firmen un convenio de "complementación y reciprocidad inmigratoria", reveló a Télam una fuente del Ministerio de Justicia.

Esos 200.000 argentinos integran un total de un millón de extranjeros que viven en la ilegalidad, al no contar con documentación brasileña, y que son alcanzados por la "Ley de Extranjeros" que otorgó un plazo de dos años para la regularización de la situación que venció el 30 de mayo.

Oficialmente, el Ministerio de Justicia reconoció que la situación es de "extrema gravedad", y acusó a los extranjeros sin documentos, de "desidia" al no presentarse a inscribirse en el registro provisorio abierto cuando se decreto la "Ley de Extranjeros".

Dice el Ministerio de Justicia que "sólo 28.000 extranjeros se presentaron", aportando la estimación de un millón de residentes ilegales de los cuales 200.000 son argentinos, otros 200.000 uruguayos, y el resto dividido entre ciudadanos de Chile, Paraguay y Bolivia, y otros países latinoamericanos.

Solo en Porto Alegre, viven sin documentos, 200.000 extranjeros, en su mayor parte argentinos y uruguayos.

La avalancha hacia el Brasil, de ciudadanos de países limítrofes, comenzó en 1970, en la época del "boom económico", y se profundizó en los años posteriores, por los problemas políticos registrados en Uruguay, Argentina, Chile y Bolivia.

Hasta 1975, obtener la cédula de identidad de residencia permanente en el Brasil era sencillo, pero la situación se endureció cuando comenzaron a surgir los primeros síntomas de la crisis

ESPAÑA: REESTRUCTURAN POLICIA

MADRID, 2 (UPI).— Un proyecto de ley sobre la desmilitarización de la policía española está causando severas tensiones entre la policía, los militares y los sindicatos.

Las fuerzas de seguridad se establecieron en el país para proteger el libre ejercicio de los derechos y libertades ciudadanas, pero el camino para lograrlo está lleno de dificultades, especialmente tomando en cuenta que durante los 40 años de dictadura franquista, la policía fue instrumentalizada en beneficio de una determinada clase social.

Existen actualmente tensiones en la policía, debido al proceso de elaboración de la futura ley de unificación policial y de la competencia sindical existente entre las cinco asociaciones profesionales o sindicatos de la policía.

La proyectada ley preve la desmilitarización de la policía nacional, y la discusión se centra ahora en la forma en que debe realizarse esa desmilitarización.

CHILE: REPRIMIRAN CON TODO A MANIFESTANTES

SANTIAGO, Chile, 2 (AP).— El general Osvaldo Hernández Pedreros, nuevo jefe militar de esta capital, dijo que usará todos los medios a su alcance para impedir una manifestación de protesta contra el régimen del general Augusto Pinochet, en torno del cual crece el descontento popular.

La manifestación está prevista para realizarse el día 12 de julio, a cargo de dirigentes políticos de la oposición.

El general fue designado ayer comandante de la guarnición militar santiaguina y jefe de todas las fuerzas armadas y policiales del área metropolitana y del distrito portuario, sobre el litoral pacífico, de San Antonio.

Hernández Pedreros reemplazó al general Héctor Orozco, relevado luego que miles de chilenos se volcaran a las calles de la capital y otras ciudades del interior del país el día 14 de junio para manifestar su oposición al gobierno de Pinochet, que dura ya una década.

Fuentes usualmente bien informadas dijeron que Orozco rehusó un pedido del ministro del Interior, de volcar tropas a las calles ese día para desalentar la realización de las manifestaciones anunciadas.

Las fuentes, que declinaron ser identificadas, dijeron que Orozco y otros oficiales del ejército no desean vincularse a actos represivos en perjuicio de obreros, camioneros, agricultores, hombres de negocios, estudiantes universitarios y profesionales de clase media.

Fue así que fue la policía nacional, los carabineros, que dispersó a los manifestantes en el curso de una jornada en la que hubo tres muertos y 1.350 detenidos.

En la primera instancia de disensión en las filas militares desde la desvinculación del general Gustavo Leigh del gobierno en 1978, está circulando una carta en el seno de las fuerzas armadas, redactada por un grupo autodenominado de oficiales patriotas, urgiendo a que haya un cambio en el timón del país.

Las fuerzas armadas son la base del poder de Pinochet, cuyo respaldo ha disminuido entre los grupos civiles que en 1973 apoyaron su golpe militar contra el gobierno del presidente marxista Salvador Allende.

NUESTRO CONSULADO, DESTRUIDO

La radiofoto de AP es suficientemente elocuente y muestra los tremendos daños que ocasionó un incendio en el consulado argentino en Amsterdam. Se cree que el fuego fue provocado intencionalmente por criminales. El siniestro causó estragos y puso en peligro edificios aledaños a la representación de nuestro país. Algunos estiman que es uno de los hechos terroristas frecuentes en Europa.

DON 'PINCHARRATA'

• Consiguio Anoche una Importante y Trabajosa Victoria

El arquero Falcioni no puede desviar el tremendo zurdazo que originó el primer gol.

Estudiantes ganó a lo Estudiantes. En base a un gran amor propio, un extraordinario desempeño de **Sabella y Gette**, muy bien acompañados por **Agüero y Trama** y mucho, pero mucho trabajo. **América**, perdió porque no se animó a seguir con la tónica del primer tiempo, cuando no solo marcaba, sino que por medio del contragolpe llegó un par de veces hasta el marco de **Bertero**, es que cuando las figuras no aparecen y hay que ponerse el overol, ninguno se hecha atrás. Por eso, el resultado final es totalmente justo.

Recién cuando **Trobbiani** puso el 1 a 0, el panorama se clarificó para los platenses, que hasta ese momento habían corrido mucho, aguantado todos los golpes y protestado demasiado, pero jugado muy poco. Es cierto que había sido el propietario de la pelota y el terreno, pero no había sabido sacar provecho de esa circunstancia, permitiendo que **Falcioni** tuviese una noche más o menos tranquila durante los primeros cuarenta y cinco

Los "Pinchas", machacaron desde el primer minuto en procura de la conquista que llevara la tranquilidad a su equipo. Pero se equivocaron en la forma de encarar la misma, pues contrariamente a lo que indicaba la lógica, centralizaban excesivamente el juego

A medida que los minutos pasaban y el gol no llegaba, se fueron haciendo más notorios los nervios y aparecieron las fricciones. Es que en eso de meter, los colombianos no se quedaron atrás.

En esa primera parte, los dos tuvieron un par de posibilidades de marcar, las que se perdieron por muy poco. El local a los 9.30, cuando primero **Agüero** cabeceó apenas alto un tiro libre de **Ponce** y después Falcioni se lo sacó a **Trama**. Las del América fueron a los 15 y 41. En la primera **Teglia** totalmente solo ante **Bertero** y casi pisando el área chica remató completamente desviado y luego un tiro de **Alfaro**, también solo con el arquero, rebotó en las piernas de éste, despejando Gette.

Entre medio de esas jugadas. Los golpes, las discusiones, los empujones y un pobre arbitraje del uruguayo **Cardellino**, que dejó que todos se empujaran, se insultaran y se pegaran en sus propias narices.

La segunda parte, comenzó con características muy similares. Los colombianos defen-

2 **ESTUDIANTES:** Bertero; Camino, Gette, Agüero y Herrera; Ponce, Russo y Sabella; Trama, Trobbiani y Gurrieri. DT Manera.

0 **AMERICA:** Falcioni; Porras, Espinoza, Reyes y Chaparro; Aquino, Caicedo, Penagos y Alfaro (20m ST Lugo); Ortiz y Teglia. DT Ochoa Uribe

Goles: 1-0, 14m ST Trobbiani (E). La paró Trobbiani con el pecho un par de metros fuera del área, corrió paralelo a la línea eludió a dos defensores y sacó un violento zurdazo
2-0, 38m ST Gurrieri (E). Pifió al querer rechazar Reyes le quedó a Trobbiani quien alargó a Gurrieri que entró como número 9 y cuando salía Falcioni lo venció totalmente.
Tarjeta Roja: 28m ST para Lugo por agredir con un cabezazo a Ponce.
Arbitro: Candellino (Uruguay), regular. Permitió que se juegue demasiado fuerte y muchos manoseos.
Cancha: Estudiantes **Recaudación:** $a 120.565
EL SOBRESALIENTE: Alejandro Sabella. Puso todo su talento en favor del equipo y como si fuera poco además aportó sacrificio y espíritu de lucha.

Estas son las posiciones del Grupo semifinal "B" de la edición 1983 de la Copa Libertadores de América, cuando se ha cumplido exactamente la mitad de los encuentros previstos. Estudiantes pasó a la punto y le resta recibir en La Plata al Gremio de Porto Alegre y visitar en Cali al América.

EQUIPOS	J.	G.	E.	P.	Gf.	Gc.	Pts.
ESTUDIANTES (Argentina)	2	1	—	1	3	2	2
GREMIO (Brasil)	2	1	—	1	2	2	2
AMERICA (Colombia)	2	1	—	1	1	2	2

PROXIMOS PARTIDOS:
Martes 5: GREMIO vs. AMERICA
Viernes 8: ESTUDIANTES vs. GREMIO

Trobbiani festeja la apertura del marcador ante el América.

POR EL PORCENTAJE, ACTA

Un problema que tendrá que resolver en el transcurso de esta semana la Confederación Sudamericana de Fútbol se suscitó entre las autoridades de Estudiantes y las del América de Cali.

Es que los "pinchas", antes y después del partido, seguían insistiendo en que el conjunto colombiano debía llevarse el 20 por ciento de la recaudación, para luego hacer lo mismo cuando les tocara jugar de visitantes.

Fue así que cuando llegó el momento de contar lo recaudado, estando presente el representante de la CSF, el escribano **Gerardo Correbo**, presidente de Estudiantes y un directivo que acompañó la delegación colombiana, se labró un acta dejando constancia que el dinero estaba a disposición de los colombianos, pero que éstos no quisieron recibirlo. Este documento será enviado por la gente de Estudiantes para que sea analizado por la entidad presidida por Teófilo Salinas y que dé su veredicto.

Al respecto, **Alvaro Guerrero**, gerente deportivo del América, fue muy claro: **"Cuando se hizo el sorteo se resolvió que quien jugara de local se quedaba con toda la recaudación, y eso fue firmado por el representante de Estudiantes, así que todo esto está demás. Para colmo aquí los socios no pagan y ese es dinero que nosotros no recibimos, en cambio en Colombia pagan todos. Nosotros con Gremio recaudamos 250 mil dólares, y aquí apenas alcanzó a 12 mil, ¿qué negocio hacemos?"**

POR QUE ELLOS NO QUERIAN A LAS 22

Que el partido empieza a las 21, que no, que comienza a las 22, parecía una historia de nunca acabar, ya que desde el jueves a la noche se venía hablando de ese tema. A tal punto que recién cuando faltaban diez minutos para las 21, los dirigentes de, América dieron su visto bueno para que comenzara a la hora que quería Estudiantes.

Alvaro Guerrero, del América, dijo al respecto: **"A nosotros nadie nos avisó que el partido se jugaba a las 22. Además el horario impuesto por la CSF era el otro, y nosotros estábamos dispuestos a acatarlo. Inclusive teníamos pasaje de vuelta para las 9 de la mañana lo que haría que los jugadores tuvieran una hora menos de descanso. Nosotros tampoco sabíamos si en los camarines íbamos a tener calefacción, y como estaba previsto que llegásemos a la cancha a las 20.30 si se posponía una hora corríamos el riesgo de que se enfriaran los muchachos."**

NADIE PUEDE ENCONTRAR A "BATATA"

MEXICO, 2 (AFP).— ¿Dónde está Batata? ese es el interrogante que se formulan los dirigentes y simpatizantes del club América, de México. Batata desapareció y se ignora su paradero. El popular futbolista brasileño Milton Pinheiro, más conocido por Batata no se presentó a los entrenamientos en la presente semana pero, el jueves pasado visitó a sus compañeros para comunicarles que abandonaba el fútbol, y desde entonces, nadie sabe donde encontrarlo, desapareció como un fantasma y son muchos los que en estos momentos lo andan buscando.

El puntero derecho que jugó las dos últimas temporadas en el América, hizo saber que pensaba alejarse del fútbol mexicano y que ningún equipo compraría su pase tasado en 400.000 dólares, lo que, el propio jugador considera una exageración.

El dirigente del América Gonzalo Carbajal manifestó que el club Santos, de Brasil, estaba interesado en el pase del futbolista, cuyo contrato con la entidad mexicana tiene un año más de duración.

La ausencia de Batata, sin comunicación oficial ni formal al club, puede acarrearle una sanción que le impedirá jugar en clubes afiliados a Ligas o Federaciones afiliadas a la FIFA.

CASI SE MATA JUNIOR

MILAN, 2 (ANSA).— Un susto mayúsculo se llevó el jugador brasileño Junior. El taxi en que viajaba, en la localidad suburbana de Segrate, fue chocado violentamente por un camión de grandes dimensiones. El jugador estrella de Flamengo, club que participa en el mundialito que se está realizando en Italia, y su acompañante, un periodista brasileño y el chofer del rodado sufrieron solamente un gran susto.

Junior había dedicado la jornada, como la mayoría de sus compañeros, a realizar turismo y efectuar compras por el centro de Milán. Junior regresó al hotel donde se hospeda la delegación del Flamengo en el suburbio residencial de "Milano 2" cuando ya había partido el ómnibus del equipo rumbo al vecino campo comunal Primero de Mayo, de Segrate.

Junior y el periodista, Fernando Luis, de radio Tupi, para darles alcance, contrataron un taxi que los llevase hasta el campo de juego.

• GRAVE CHOQUE

En el cruce de la ruta que conduce de "Milano 2" a Segrate, el taxi fue embestido por un gigantesco camión. El auto sufrió severos daños pero sus tres ocupantes, felizmente, resultaron ilesos.

Pudo Junior llegar a tiempo y entrenar pero en forma liviana dado que el entrenador, al enterarse del percance sufrido, por el jugador y el grado emocional y de nerviosismo que vivía, no lo quiso esforzar.

ASI VA EL EMIGRACION

VIGO, España, 2 (AP).— El campeonato de fútbol de emigración va muy bién para Argentina, Alemania, Venezuela, México y Suiza y Uruguay cuyas selecciones han pasado a la segunda ronda de este torneo que se juega en canchas gallegas.

Aún faltan cumplirse cuatro partidos por jugarse en la fase preliminar, los equipos mencionados lograron con amplitud pasar a la siguiente ronda en virtud de haber ganado siempre tras demostrar superioridad sobre sus adversarios.

En la reciente jornada se disputaron cuatro partidos y la sorpresa fue la victoria de Venezuela por 3 a 1 sobre Brasil; por su parte Uruguay le ganó apretadamente a Chile 1 a 0; Bélgica a Panamá 4 a 2 y Alemania a Marruecos 3 a 0 y así se fueron aclarando las posiciones

Las clasificaciones, tras esta jornada, han quedado así: Grupo "A": Argentina 4 puntos con 2 partidos realizados; Alemania 4 puntos con 3 partidos; Estados Unidos 1, jugó 2 y Marruecos 1, disputó 3 cotejos.

Zona B: Venezuela 6 puntos sobre 3 partidos; Brasil 3 de 3; Perú 1 de 2 e Inglaterra que disputó dos cotejos no logró niningún punto.

Por el grupo "C" México totaliza 4 unidades, sobre 2 partidos; Suiza 4 de 2; Bélgica 2 de 3 y Panamá 0 de 3.

Zona "D" Uruguay 6 puntos sobre 3 partidos; Holanda 2 con 2 partidos disputados; Chile 2 puntos sobre 3 jugados y Francia 0 ante 2 cotejos realizados.

Y SUS DOS PEPINOS

• Cuando Embocó, Despertó

diéndose masivamente y tratando de meter algún contragolpe aprovechando el adelantamiento masivo de los platenses. Y el mismo casi les da resultado a los 6 minutos, cuando Teglia se demoró increíblemente permitiendo el despeje de Gette, cuando **Willington Ortiz** había quedado desmarcado y con un gran panorama para enfrentar a Bertero. A partir de entonces, el América retrocedió desmedidamente, tratando de aguantar el cero en su arco. Y ahí es donde se equivocó. Pues Sabella, que ya en el primer tiempo había enloquecido a la defensa rival, se adueñó totalmente del juego, comenzando a tejer jugadas que ahora sí llevaban susto a Falcioni. Entonces, sí llegaron los golazos de los "Pinchas", que pusieron justicia en el marcador, pues habían sido los únicos que buscaron siempre, aunque esa búsqueda fuera equivocada y pese a que en algún momento no se notara el hombre demás que tenían por la infantil expulsión de **Lugo**. Y si ese resultado hubiera sido más amplio, nadie hubiese dicho que era exagerado, aunque el mérito haya correspondido solo a cuarenta y cinco minutos.

El delantero Guillermo Trama al no llegar a tocar el balón, desperdicia una clara opción que nació sobre el sector derecho del ataque local. Estudiantes finalmente logró un importante triunfo ante el difícil conjunto colombiano.

TROBBIANI: EL ARREGLO ESTA AL CAER

La situación contractual del volante de Estudiantes, **Marcelo Trobbiani** es uno de los mayores problemas que debe enfrentar la directiva de los platenses en los próximos días. Una vez arreglada la de Alejandro Sabella, los mismos se abocaron a encontrarle solución a la otra. Y la misma podría llegar el martes venidero, cuando se vuelvan a reunir las partes en procura de llegar a un acuerdo definitivo.

Trobbiani, había asegurado que mientras no tuviera firmado su contrato no volvería a jugar. Pero, ayer volvió a vestir la camiseta de los "Pinchas" para enfrentar al América de Cali. Es que según sus propias palabras, lo convenció Eduardo Luján Manera, quien luego de charlar largamente con él efectuó sus propios contactos, haciendo de mediador en el conflicto suscitado entre el jugador y el club.

"Manera me pidió que jugara. Que lo hiciera por él y mis compañeros y no me podía negar a hacerlo. El martes tendremos una nueva reunión con los dirigentes y ahí creo que todo puede quedar solucionado ya que las diferencias casi se puede decir que no existen de tan pequeñas que son. Inclusive te digo, si no llegamos a un acuerdo, la culpa será pura y exclusivamente de los dirigentes.

Gurrieri ya convirtió el segundo tanto y se lo va a gritar a la hinchada "pincharrata".

URIBE CONTRA EL JUEZ

"Estudiantes nos ganó bien, supo aprovechar los momentos oportunos que tuvo y nada más. Nosotros durante sesenta o setenta minutos tuvimos el dominio táctico del juego, después nos descontrolamos. Además el juez fue un desastre, y siempre perjudicándonos a nosotros. Ellos hicieron varias cositas como para merecer alguna otra amarilla o la tarjeta roja, como por ejemplo Russo en el primer tiempo. Pero después, no sé por qué causa nos regala a un jugador. En la Libertadores los jueces son como el camaleón, cambian según quien sea el conjunto que hace las veces de local, benefiándolo abiertamente, tal como sucedió hoy (por ayer). "Con estos duros conceptos para con **Cardellino** abrió el diálogo el director técnico del América, **Ochoa Uribe. "Nosotros hicimos nuestro planteo de juego, incluso en el primer tiempo debimos haber concretado algunas de las tres claras opciones de gol que se nos presentaron, pero fallamos y después en una gran jugada individual de Trobbiani podría decirse que definieron el partido. Sinceramente creo que después de lo visto esta noche que en Cali Estudiantes no nos puede ganar, ya lo hicimos durante un amistoso al superarlos 3 a 0, y desde entonces no han cambiado mucho", finalizó diciendo.**

FRASES SUELTAS

Miguel Angel Russo: "Creo que el asunto de mi contrato se arreglará en la semana que viene, por lo menos eso espero. En cuanto al tema de River les puedo decir que el 'colorado' Vieta, por ser el único que no estaba concentrado del plantel fue quien me reemplazó en la reunión de todos los capitanes. Hasta las 4 de la tarde estuve informado, pero después se descompuso el teléfono en la concentración y no supe más nada. Creo que los dirigentes de River, pecaron de soberbia, ya que si en lugar de depositar el dinero en AFA lo hacen en Agremiados, son diez cuadras de diferencia, no hubiese pasado nada más. Ahora habrá que ver qué es lo que pasa, nosotros estamos alerta".

Roque Alfaro: "La dejé pasar, me acomodé para la zurda, mi pierna más hábil y le pegué fuerte, sinceramente ya estaba gritando el gol, pero desgraciadamente rebotó en la pierna de Bertero y se fue lejos. Creo que si tenía un poco más de suerte y convertía el gol, los dos puntos eran nuestros. Es una lástima, porque hicimos los méritos suficientes

Julio César Falcioni: "En partidos de este tipo no se pueden desperdiciar ocasiones como las que nos perdimos nosotros. Sinceramente cuando Teglia quedó solito frente al arquero ya estaba festejando, lamentablemente no pudo ser. Ahora será como volver a empezar, pues los tres equipos de la zona estamos en las mismas condiciones. Creo que aquel que logre un punto de visitante tendrá asegurado casi un 70 por ciento el pasaje a la siguiente ronda".

Patricio Hernández: "Estoy muy dolorido por lo que pasa en el fútbol argentino. En el Torino me encuentro muy cómodo y en la próxima temporada trataré de superar mi rendimiento. Los dirigentes no quisieron cederme al Milan, pese a que estaba muy interesado en obtener mi pase. Creo que cuando se venza el contrato, lo renovaré por otros tres años".

Alejandro Sabella: "Ganamos con toda justicia. En el primer tiempo tal vez nos equivocamos en la forma de encarar el ataque, pero en el segundo mejoramos notoriamente

Eduardo Manera: "Ellos tienen un equipo bien ordenadito y con un par de figuras interesantes. Para colmo se metieron todos atrás y nos complicaron. El segundo tiempo, salimos a hacer las cosas de manera distinta con la rotación de todos y ahí llegaron los goles.

Miguel Angel Gette: "En el segundo tiempo nos soltamos un poco más y los apretamos contra su arco. Ellos trataron de llegar en contragolpe con Willington Ortíz y Teglia, pero los pudimos controlar. Después Marcelo metió ese golazo y se terminó todo".

¡LO DEJARON MUDO!

Garrapatita, que ayer entró a la redacción eufórico con su diploma de Garrapata, en un esfuerzo inusitado rasgó su bolsillo y pagó el taxi que debía. Sacó unos vetustos billetes marrones y abonó entre los aplausos de la redacción. Claro que el viaje fue un día allá lejos y hace tiempo. Después de este arrojo, nos dijo:

—Lo mío no es nada. Valiente fue el relator colombiano que ayer pidió custodia antes de transmitir desde la platea. En el transcurso de la emisión le dio a los argentinos que jugaban en América con todo. Cuando llegó el primer gol de Estudiantes no le hicieron nada, pero le gritaron el gol de tal forma que después relataba en voz baja.

AVISO POR PASAJES

Ante los paupérrimos ingresos económicos que tiene **"Pablito Petaca"**, el enano fatal se ha dedicado a reunir fondos para **"pasar el invierno"**. La colecta iba bárbara, hasta que le mangó una exhorbitancia al seco del **"Turco Granadina"**, que solo tenía agujeros en los bolsillos. Ante la exigencia del pigmeo, el **"Turco"** invirtió su dentadura postiza, los lentes y completó la suma con un bocinazo: **"¿Vos sabés Pablito, cómo viaja Estudiantes a Colombia? Por publicidad. Por única vez colocó el nombre de una firma en el pecho y en la espalda de su camiseta, a cambio de los pasajes de ida y vuelta, hasta Cali. ¿Viste que no todo es dinero en la vida?".**

BILARDO Y SU VALET NEGRO

El enfermizo **Aniceto**, que donde ve un virus lo persigue hasta devorárselo, terminó de toser por enésima vez y nos dijo con voz trémula, mientras acariciaba temblequeando a su novia, la libidinosa Francisca de Turdera:

—¿Saben una cosa? Ayer le fui a hacer una radiografía a La Plata y me enteré de otra cábala del supersticioso Carlos Bilardo. Ahora resulta que tiene un valet negro. Sí, como lo oyen: un valet negro. Y cuando juega Estudiantes de local, lo pone al lado suyo siempre en la misma cabina desde donde ve el partido. No lo deja ir ni al baño al pobre morocho. Eso sí, por las dudas dicen que Carlos pone el dinero en el bolsillo opuesto porque el "valet" es medio amigo de lo ajeno.

Aniceto lanzó su último bacilo. Vio que una tucumana preguntó por él y salió corriendo antes que lo alcance. ¿Qué le habrá hecho?

VITALICIO DE RIVER

El "Cantor de Caballito" anda un poco compungido. Parece que lo apretaron para que se casara y tuvo que vender el coche para hacerlo. El pobre Diablo, aunque a él no le guste la palabra, desde el miércoles, nos tiró el bocinazo con la cabeza gacha:

—El ministro de Trabajo, Héctor Villaveirán tomó el caso de los jugadores de River con más interés, ¿saben por qué? Porque es socio vitalicio de la "Banda". Tampoco él quiere cer al club de sus amores sin equipo.

Y sobre llovido, mojado, el "Cantor de Caballito" tuvo que salir corriendo porque lo llamaba a gritos el "Loco Serenata". Todos lo aprietan.

SE ENOJO Y SE FUE

El **"Lecherito de Mataderos"** anda más desesperado que mono con banana de plástico. Resulta que hace tiempo que ha comenzado a frecuentar la zona de **Constitución**, tratando de intimar con alguna desprevenida señorita que tenga oído para su verso. Mientras paseaba por los oscuros vericuetos de la noche, el **"Lecherito"** se topó con dos platenses que conversaban. El más alto comentó: **"Con Russo estuvo por armarse. El miércoles se fue de la concentración, porque no llegó a un acuerdo con el contrato. La gente de Estudiantes se cansó de llamarlo, pero como no volvía, lo fueron a buscar y le prometieron llegar a un acuerdo.**

SUPERCLASICO Y MI

Los Suspendió AFA por Conflicto de los Jugadores Millonarios; el Lunes, Reunión

Los futbolistas de River jugaron "su partido", anoche, en la Dirección Nacional de Relaciones de Trabajo, adonde concurrieron acompañados por los representantes y letrados de Agremiados, en busca de una solución por parte del Ministerio de Trabajo. Lo resuelto fue que a partir del lunes próximo, a las 17.30, comenzarán a mantener reuniones directas de conciliación, entre River, la AFA, FAA y los más interesados en la cuestión, que son los jugadores. Mientras tanto, buscando evitar contratiempos posteriores, la Asociación del Fútbol Argentino —ante el oportuno pedido que presentaron los "millonarios" por "razones de fuerza mayor y que son de público conocimiento"— decidió suspender la realización del superclásico, que mañana a partir de las 15.30, debían librar River y Boca en el estadio Monumental. De esta manera, la gente de la banda roja acumula su segundo partido suspendido —el primero fue contra Platense, el miércoles pasado— por la misma circunstancia. En vista de los inconvenientes que esta actividad podría acarrear al normal desarrollo de un campeonato que está llamado a no tener continuidad, la AFA resolvió postergar para el miércoles 31 de agosto entrante, la sexta fecha del torneo que debía efectuarse el miércoles 6 de julio venidero. De acuerdo a esto, se abre la posibilidad de que en caso de arreglarse pronto el diferendo laboral entre River y sus jugadores, se pueda llevar a cabo el próximo jueves 7 de julio este conflictuado superclásico que queda pendiente. Para el caso de que las cosas ocurran de esta manera, la cruz del casillero número 5 del Prode se decidirá en la cancha, y no a través de un sorteo. Cabe recordar que a las 24 de ese día finaliza el plazo que estipula la Lotería de Beneficencia y Casinos para este tipo de aplazos o suspensiones.

● GRAN AGITACION

Cuando el reloj de ayer señalaba las **22 horas**, se inició la decisiva reunión en la **Dirección Nacional de Relaciones de Trabajo**, entre representantes de dicha cartera, integrantes de **Futbolistas Argentinos Agremiados** y los elementos riverplatenses que ante el incumplimiento de sus haberes, exigen la libertad de acción.

A pesar de que el **ministro Héctor Villaveirán** había convocado a este encuentro extraordinario, delegó la representación de la cartera a **Anselmo Rivas** que fue quien trató con los representantes de **Futbolistas Argentinos Agremiados**. Por parte de los **FAA** estuvieron presentes: **'José "Perico" Pérez (secretario adjunto de la entidad), Carlos Della Savia (secretario general), Carlos Pandolfi (secretario sindical) y los letrados, doctores Juan Suñé y Juan Confalonieri respectivamente.** Mientras tanto, en dicha dependencia laboral también estuvieron los **23 jugadores "millonarios"** que se encuentran implicados en este cimplicado conflicto.

● ACUERDO

Luego de **una hora y cuarenta minutos de agitada reunión** se llegó al acuerdo —único avance desde que empezó el enfrentamiento— de que el **lunes próximo volverían a reunirse en Paraná 26 de la Capital Federal: los dirigentes de River (que anoche no estuvieron), los jugadores del club, representantes de la AFA, integrantes de Agremiados y alguna autoridad del Ministerio de Trabajo (si es necesario).** La primera conciliación se llevará a cabo en forma directa, así como también los futuros encuentros conciliatorios que tiendan a llegar a buen puerto.

Al salir de la reunión, **Carlos Della Savia** declaró: **"Siempre fuimos amigos del diálogo, pero hemos vuelto al mismo punto del que se partió. Tenemos que explicarles a los jugadores esta situación, ya que ellos serán los que en definitiva harán valer la plena vigencia del Convenio Colectivo de Trabajo. Y tiene que quedar bien en claro, que los derechos adquiridos no se pactan".**

Se pudo saber que en el referido encuentro, los **doctores Confalonieri y Suñé** trataron de dejar claro que los jugadores no fueron quienes llevaron esta situación al extremo, sino que la misma se originó cuando los dirigentes de **River** no cumplieron con las obligaciones contraídas. Entonces la petición de la **"libertad de acción"** por parte de los "millonarios", era una simple consecuencia de la posición adoptada por la dirigencia de la banda roja.

Otras de las opiniones recogidas al término de la reunión fue la del **doctor Juan Suñé** que dijo: **"Ahora el representante del Ministerio de Trabajo, señor Anselmo Rivas nos informó que él se contactará con los dirigentes de River, para comunicarles lo que se resolvió esta noche (por ayer). También me gustaría decir que no hubo presiones de ningún tipo, y que además, el señor Julio Humberto Grondona, como presidente de la AFA, se ofreció a mediar en el conflicto. De esta manera, en cierta forma se reconocería que el famoso pacto no tiene la vigencia que se le intenta dar".** En estas palabras es fácil vislumbrar, que si **Grondona** toma tal posición con respecto al "pacto", Agremiados
nes que permitirían so

● LAS SUSPENSIO

La **AFA** con fecha
Dejar establecido qu del Campeonato de P estaba prevista para rán el miércoles 31 de ción es adoptada por son de público y no conocimiento de tod tarias vigentes".

Además la **AFA** tam la fecha de mañana (e como estaba previsto, que debían librar Rive esta manera, el gran c zación ya que la misma te que se le dé al con

En caso de que el mi del **jueves 7 de julio**, se resolvería en el ca como estipula la reg **Beneficencia y Casi** que por equis circun nos de 30 minutos de comenzarlos.

Cabe acotar con r la **AFA**, con la respu los antecedentes ele col de Bianchetti, fi plantel "millonario nidero, a más tarda

AFA, 2º PISO ASCENSOR

Ha levantado tanta polvareda este affaire con los jugadores de River, que algunos dirigentes ya empiezan a lucubrar ideas descabelladas. Sino veamos...

"Esto si no tiene arreglo, va a terminar con la huida, prácticamente de todos los jugadores profesionales de nuestro medio... Algunos podrán colocarse en el exterior, otros tendrán que ver cómo se las arreglan...

Pero los clubes recurrirán a sus divisiones inferiores y no te extrañe que a partir de 1984 veamos en los domingos a partir de las 15.30, a pibes de entre 18 y 22 años jugando en primera división...

El resultado de este torneo Proyección 86 y el otro que dan por televisión hacen pensar que los pibes pueden tener su público... Y vos sabés cómo es la gente a los dos o tres meses se olvida de los jugadores profesionales que vistieron la casaca del club de sus amores y a la hora de saltar en la tribuna lo harán de la misma forma que si estuviera Fillol o Trossero u Olguín...

Los clubes lograrán de esa forma economizar mucha plata en contratos, primas y premios por un par de años y no estar luchando todos los días con sus problemas económicos... Y los jugadores jóvenes tendrán dos o tres temporadas para asimilar... virtudes y defectos de los grandes... pero eso será otro cantar... Por eso te digo, esto de River Agremiados y la AFA no termina aquí, aunque en la semana próxima haya solución..." Mientras esperaba información sobre el asunto un viejo dirigente de AFA vaticinaba lo que puede pasar en la próxima temporada... Según su febril forma de pensar ¿Acaso alguien pagaría una entrada para ver a una desconocida en lugar de Adriana Aguirre? Los ídolos son muy difíciles de reemplazar.

* * *

"El club está en la última... Tiene sus compromisos hasta fin de año totalmente superados... Debe 1.000.000 de dólares y a esos billetes no hay forma de quitarles ceros, son dólares y hay que pagarlos... Si la plata de Ramón Díaz no entra en término, River pasará a deber 1.800.000 dólares porque al millón anterior hay que agregarle lo de Trossero, Erba, Francescoli y Enrique...

Si no vende a Fillol en 350.000 y no cobra la plata de Tarantini, unos 120.000, bueno, te puedo asegurar que el drama que vive ahora no será nada al lado de lo que va a sufrir..." (Otro dirigente, este de River obviamente hablaba de las penurias del otrora millonario en las puertas de AFA...).

Perico Pérez es de los que más trabaja para encontrarle una solución al tema: River.

DOS DE LA "B", MAÑANA

Por TV, Arsenal-Morón; de Tarde, Colón-Banfield

Con dos partidos, a jugarse mañana en diferentes horarios, se completará la vigésima jornada del campeonato de Primera "B". El primero lo disputarán, a las **10.45** horas y para la televisión, **Arsenal (21)** y **Morón (17)**.

El restante, que se llevará a cabo en la ciudad de **Santa Fe**, pero a las **15.30** horas, lo jugarán **Colón (19)** y **Banfield (19)**.

En estos cotejos, si bien es cierto que ninguno de los principales protagonistas del torneo están presentes, se podrán observar las buenas intenciones futbolísticas de los cuatro, pues cada equipo, a pesar de sus limitaciones, son de tratar de jugar bien.

Por la mañana, el "once" de **Elena** deberá esforzarse si pretende quedarse con los dos puntos en disputa, pues el "gallito" de **Ferreiro** levantó, y mucho, en las últimas fechas, casualmente desde que asumió en la conducción técnica del primer equipo.

Por la tarde, en cambio, tanto el "sabalero" como el **"taladro"**, tendrán la oportunidad de ofrecer un buen espectáculo, ya que ambos no tienen problemas con el fondo de la tabla. Esperemos que no dejen pasar la oportunidad para tratar de ganar y de **"jugar bien"**.

Ambos equipos han caracterizado hasta aquí sus campañas por una gran irregularidad, lo que equivale a significar que ningún pronóstico puede abrirse sobre el resultado final, siendo una "topada" difícil para ambos. Claro que se juega en Santa Fe.

ARSENAL-MORON

ARSENAL: Manis; Spinosa, De Luise, R. López y Lupo; Castro, Di Gregorio y Torres; Fernández, Urtazún y Ramírez, DT: Elena.

MORON: Castellano; Marucci, Franchosi, Batellini y Leiva; Colombatti, Lenhardt y Ruiz; Toloza, Espíndola y Riveros. DT: Ferreiro.

Cancha: Arsenal.
Arbitro: Luis Pasturenzi.
Horario: 10.45 horas.

COLON-BANFIELD
(PRODE Nº 10)

COLON: Michelli; Juncos, Wernner, Indurkemer y Bustongorría; Mercado, Pighin y Andrada; Benítez, Pesoa y Solís, Omir. DT: Medina.

BANFIELD: Quiroga; Guereño, Segovia, Peñaloza y Scabini; Jara, R. Baglioni y Díaz; Baillé, Sánchez y Pricodko o Molina. DT: Righi.

Arbitro: Héctor Gelay.
Horario: 15.30 horas.

BORRADO EL

Lo Mejor: San Lorenzo-Instituto, Rojos-Unión, Pir

Vamos a ponernos de acuerdo de entrada nomás. Usted y nosotros. Relea por favor el título un par de veces... ¿Lo leyó?... bien, entonces no podrá pensar bajo ningún punto de vista que estamos equivocados. Sea del cuadro que sea. Es más, entendemos —modestia aparte— que a la larga nos dará totalmente la razón.

Por otra parte, y a fuerza de ser sinceros, al no jugarse **River-Boca**, por las razones conocidas y por otras que damos a publicidad hoy no hay que ser muy lúcido que digamos para anunciar que en la quinta fecha del campeonato de **Primera división** que se jugará mañana a las 15.30 horas **San Lorenzo Ñ Instituto; Independiente - Unión; Estudiantes - Platense** y **Chicago-Racing**, son los partidos que sobresalen.

Claro está que esa posibilidad se concretó pues no saldrán a la cancha **"millonarios"** y **"xeneizes"**, pero eso es problema de **River, Agremiados** y el **Ministerio de Trabajo de la Nación**, no de usted y nosotros.

Ahora, lo que interesa es que además de esos cuatro cotejos, habrá uno que se disputará esta noche y por televisión, tal como viene ocurriendo sábado tras sábado y que, además, se enfrentan en Córdoba, **Racing-Huracán**; En Ferro, **Argentinos-Central** y en Mataderos, **Chicago** y **Racing**, el de Avellaneda.

SAN LORENZO-INSTITUTO: Los dos llegan por diferentes senderos. El local, despue conseguido un valioso punto ante su cl Huracán; la visita, casualmente tambié encuentro lo jugó ante el "Globito" pues el miércoles quedó libre.

El que más posibilidad tiene aquí es **Veira**, pues a pesar de que tiene graves en su defensa, **San Lorenzo** es fuerte mientras que el conjunto cordobés evi inconvenientes atrás y anemia de gol

INDEPENDIENTE-UNION: En este la cosa es diferente. Los dos le vienen rivales calificados. El rojo, a pesar que ció, derrotó a **Ferro** y **Unión a Rac** forma clara a pesar del 1 a 0.

Si a eso le sumamos que los dos co tenderán seguir por la senda de la vi son capaces de brindar un buen espect mos darnos cuenta, sin temor a equivo el resultado final será bastante incierto ridad está creada por el propio **Indepe** cambió por completo su estilo de jue

ESTUDIANTES-PLATENSE: ¿Se cha sumando triunfos? ¿Podrá mante equipo de emergencia la primera coloc tense, después de tres importantes e derrotará? Esas son las incógnitas m que hacen que este encuentro figure cartelera de importantes.

ERCOLES, A LA LONA

Conciliatoria

podría declinar ciertas presio- olucionar el escándalo de **River.**

SIONES

1º de julio de 1983 resolvió: "1) los partidos de la sexta fecha Primera División, cuya dispùta el miércoles 6 de julio, se juga- agosto próximo. 2) Esta resolu- las causas de fuerza mayor, que torio dominio, y con el pleno s las disposiciones reglamen-

también informó oficialmente que (es decir la **quinta**), se disputará sio, con excepción del superclásico **River y Boca en el Monumental.** De choque queda sin fecha de realimíma sigue dependeindo del rema- conflicto **de River.**

elmismo llegue a solucionarse antes **el casillero número 5 del Prode** el campo de juego, y no por sorteo, reglamentación de la **Lotería de Casinos** para aquellos encuentros cunstancias se suspendan con me- juego, o se posterguen antes de

specto al conflicto de River, que esta de **River** sobre el asunto y vados por el **asesor letrado,** Agri- dará su posición a la petición del en su reunión del **miércoles ve-**

Gatti y Fillol dialogan, mientras que Monzón y R. Fraga esperan (¿qué esperan?).

LOS CHEQUES ESPERAN

Juan Angel Pastorino, subdirector nacional de **Relaciones de Trabajo,** informó el monto individual de los 27 cheques que quedaron depositados en esa dependencia y que debería haber cobrado el plantel profesional de **River.**

La nómina de los cheques es la siguiente:

Jorge **García,** $a 12.290,45; Eduardo **Saporiti,** $a 12.250; Américo **Gallego** $a 12.734,28; Enrique **Nieto** $a 5.821,25; Alberto **Bica,** $a 13.050; Reinaldo Carlos **Merlo,** $a 12.426,8; Enzo **Francescoli,** $a 14.730; Daniel **Tapia,** $a 7.787,77; Julio **Olartocoechea,** $a 10.890,63; Daniel **Messina,** $a 5.092,50; Gabriel **Puentedura,** $a 5.611,47; Emilio **Commisso,** $a 10.461,78; Roberto **Gordon,** $a 7.400,10; Enzo **Bulleri,** $a 3.936; Jorge **Gordillo,** $a 4.850,24; José Luis **Zuttión,** $a 5.759,71; Oscar **Trossero,** $a 4.748; Claudio **Cabrera,** $a 908,00; Claudio **Giúdice,** $a 2.190,01; Sergio **Goicoechea,** $a 1.171,42; Roque **Erba,** $a 4.100; Gabriel **Bresia,** $a 672,00; Rubén **Coccimano,** $a 708,00; Daniel **Costantino,** $a 585,56; Jorge **Tévez,** $a 740; Héctor **Enrique,** $a 4.700 (sueldo) y Héctor **Enrique,** $a 2.420 (premios).

El detalle consignado fue entregado al periodismo en la víspera, poco después de que fracasara la audiencia entre las partes convocada por la autoridad laboral, en su sede de la calle Paraná 26. Los jugadores, o sus representantes, no concurrieron.

¡XENEIZES, EN EL UMBRAL!

¿Nos quedaremos sin fútbol grande en la Argentina? La pregunta no resulta descabellada después de ser testigos de lo que ha ocurrido en **River.** Es evidente que la cuestión está que arde, porque lo que sucedió en **Nuñez** (retrasar el pago de los haberes del plantel profesional), es algo que se está haciendo común en nuestras entidades deportivas. En vista de eso, **Futbolistas Argentinos Agremiados** invitó a los jugadores de nuestro medio a concurrir a la sede de FAA, para asesorarse con respecto a cómo proceder en este tipo de circunstancias.

La asistencia de más de un centenar de solidarios futbolistas a la cita, puso en los umbrales de la realidad, una **huelga de "botines caídos",** que puede ser la respuesta a tantos incumplimientos en los pagos, que los clubes están manifestando con sus jugadores.

La situación fue tan extrema, que los integrantes del primer equipo de **Ferro** ya habían resuelto no viajar a **Rosario,** para cotejar con **Newell's** por el partido televisado, que se adelanta los **sábados por la noche.** La intervención de **Agremiados** hizo que la medida no prosperara y empujó a los verdolagas a entrar en razón.

En la citada reunión quedó claro que en donde puede explotar otro conflicto de igual magnitud al de River, es en la **Ribera** con el plantel de **Boca,** que se encuentra en peores condiciones laborales. Cabe acotar que al equipo se le debe **parte de los premios (incluso algunos del Nacional), el medio aguinaldo y tres sueldos íntegros.** La promesa había sido pagar después del partido con **River. ¿Ahora qué pasará que no juegan?** Nadie lo sabe aún, pero soplan muy malos vientos.

Ahora, en **River** se plantean tres alternativas para los jugadores. Una para las primeras figuras que se encuentran expectantes de su libertad de acción para realizar un negocio redondo al vender su pase. Otra la de los jugadores de **"medio pelo"** que posiblemente negocien la reincorporación al equipo, siempre y cuando les den acceso a un porcentaje de su venta en alguna operación futura. Y una tercera, es que River desista de aquellos que no le interesa tener en sus filas.

● COMUNICADO

Una vez finalizada la reunión que nucleó a los solidarios futbolistas profesionales (en representación de sus clubes), a las 17.30 de ayer se dio a conocer el siguiente comunicado:

"En el día de la fecha, 1º de julio de 1983, los afiliados integrantes de diversos planteles de fútbol se autoconvocaron en la sede de Futbolistas Argentinos Agremiados (FAA), con el objeto de tomar conocimiento detallado de lo sucedido con relación a los compañeros que integran el equipo profesional del Club Atlético River Plate.

"Luego de una amplia información y cambio de ideas, los asistentes solicitaron al Consejo Directivo de Futbolistas Argentinos Agremiados, se hiciera saber lo siguiente:

"1) Que todos los futbolistas manifiesten su total solidaridad con lo actuado por los integrantes del plantel profesional de la mencionada institución.

"2) Que sostienen que han de defender la plena vigencia del Convenio Colectivo de Trabajo nº 430/75, reconocida oficialmente por el señor subdirector nacional de Relaciones Nacional de Trabajo.

"3) Repudiar y rechazar el 'pacto' ratificado por los representantes de los clubes afiliados a la AFA, el 28 de junio de 1983, por resultar ilegal y desvirtuar los derechos consagrados en el precitado Convenio Colectivo de Trabajo.

Firmado: Consejo Directivo de Futbolistas Argentinos Agremiados".

ENZO TROSSERO SE ECHO ATRAS EN AFA

No podía ser de otra forma, desgraciadamente. Sin embargo no podemos negar que esas actitudes y más viniendo de profesionales competentes, nos siguen sorprendiendo y disgustando, para qué negarlo.

¿Qué queremos decir con esto? que el jugador de **Independiente** y de la **Selección Argentina Enzo Héctor Trossero,** quien había destinado durísimas críticas hacia el **Tribunal de Disciplina Deportiva,** poco después del encuentro que el equipo nacional venciera por 1 a 0 a Chile en el José Amalfitani cuando fue citado a declarar por ese organismo, **"negó por completo todo lo que dijo"** sin ningún empacho.

De todas maneras, las máximas autoridades del Tribunal dudando de la versión del jugador, le concedió el plazo que otorga el artículo 157, inciso a) del Reglamento de Transgresiones y Penas, para su total aclaración.

¡HAY LIBERTAD O A LA JUSTICIA!

"La posición del Ministerio de Trabajo es incorrecta. Tengo la impresión de que no se interpretó la letra del convenio colectivo, además se confundió un planteamiento con una huelga. Lo concreto es que se ha roto el vínculo laboral entre los jugadores y la entidad de Nuñez. Ahora, de acuerdo con lo que establecen las normas legales vigentes, esperaremos hasta el lunes para que nos conteste la AFA. Y si no hay respuesta coherente, seguiremos las acciones por la vía judicial". Con estas enfáticas palabras, el letrado de **Futbolistas Argentinos Agremiados, doctor Juan Confalonieri,** explicó su óptica con respecto al conflicto planteado en River.

RIVER-BOCA, TODO PAREJO

Pnchas-Platense y Chicago-Racing

spués de haber su clásico rival, mbién su último o" en Córdoba,

l equipo de problemas en ataque, nció tener alarmante.

encuentro de ganar a no lo mere- g, pero en

juntos pre- toria y que culo, pode- arnos, que La insegu- diente que o.

irá el pin- ener con el cación? Pla- empates ¿lo s salientes en nuestra

Si el equipo "Pincharrata" presentara mañana el cuadro que le ganó al **América de Colombia,** nos arriesgaríamos a decir que el resultado está puesto. Pero como va a presentar a varios suplentes, eso le da cierta chance al conjunto de **Zof.**

CHICAGO-RACING: Partido importante por el descenso. ¡No!... no se ofendan que es cierto. Estos dos puntos son realmente fundamentales pues tanto **Chicago** como **Racing** deben sumar unidades, si o sí, si no pretenden tener inconvenientes futuros con el promedio.

Completan la jornada dominical: **Temperley - Talleres, Argentinos - Central** y **Racing de Córdobas-Huracán.**

Entendemos que en Caballito y en la Docta se jugará buen fútbol, y que las posibilidades mayores para quedarse con los dos puntos, la tienen los locales.

En cambio en el sur del Gran Buenos Aires, el trámite, puede ser más parejo, también más deslucido, ya que **Temperley** no es de **"regalar"** muchó fútbol que digamos.

● HOY POR LA NOCHE

NEWELL'S-FERRO, Jugarán hoy para la TV, a las **20.45** horas. El cotejo adelantado promete un buen nivel futbolístico. Los dos tienen jugadores en sus filas para poder ofrecerlo. Esperemos que no nos fallen.

AQUI ESTAN ESTOS SON

TEMPERLEY-TALLERES

(PRODE Nº 1)

TEMPERLEY: Cassé: Massotto, Piris, Issa y Aguilar; Finarolli, Vargas y Lacava Schell; Scotta, Aldape y Quiroz. DT: Zucarelli.

TALLERES: Gómez; Ruiz, Beccerica, Oviedo y Cámara; Barrionuevo, Seghetti y Guerini; Torletti, Bevilacqua y Valencia. DT: Willington.

Cancha: Temperley.

Arbitro: Arturo Ithurralde.

CHICAGO-RACING

(PRODE Nº 2)

CHICAGO: Traverso; Erba, Lucca, Loyarte y Verón; Fren, Hermosilla, Acuña y Vega; Armani y Vera Benítez. DT: Motta.

RACING: González; Azzolini, Costas, Leroyer y Bottaniz; Gizzi, Rinaldi y Marchetti; Orte, Rizzi y Magallanes. DT: Silguero (Interino).

Cancha: Chicago.

Arbitro: Ricardo Calabria.

ARGENTINOS-CENTRAL

(PRODE Nº 3)

ARGENTINOS: Mendoza; Villalba, Pavoni, Landucci y Domenech; Lemme, Batista y Espindola; Castro, Pasculli o Videla y Galletti. DT: Labruna.

CENTRAL: Rodríguez; Ghielmetti, Kuchen, Killer y Di Leo; Reinaldi, Sperandio y Delgado; González, Chaparro y Scalise. DT: Rodríguez.

Cancha: Ferro (local Argentinos).

Arbitro: Ricardo Calabria.

ESTUDIANTES-PLATENSE

(PRODE Nº 4)

ESTUDIANTES: Islas; Malvárez, Moreno, Jeannoteguy y Gugnali; Tévez, Astudillo y C. Mendés; Rezza, Monzón y Benítez. DT: Manera.

PLATENSE: Blasutto; López Turitich, Sánchez Sotelo, Scigliano y Pavón; Viscovich, Roldán y Gaona; Hernández, Cabral y Petti o Anzarda. DT: Zof.

Cancha: Estudiantes.

Arbitro: Alberto Clerc.

NEWELL'S-FERRO

(PRODE Nº 6)

NEWELL'S: Civarelli; Basualdo, Simón, Pautaso y Macat; Acosta, Martino y Ciraolo; Ramos, Galbrich y Viglione. DT: Montes.

FERRO: Basigalup; Agonil, Cuper, Carrizo y Garré; Arregui, Brandoni y Cañete; Crocco, Marcico y Juárez. DT:0 Griguol.

Cancha: Newell's.

Arbitro: Mario Gallina.

INDEPENDIENTE-UNION

(PRODE Nº 7)

INDEPENDIENTE: Goyén; Clausen, Villaverde, Olguín y Killer; Burruchaga, Marangoni y Bochini; Sánchez, Percudani o Morete y Caldeón. DT: Pastoriza.

UNION: Trucco; Sthelik, Alberto, Cárdenas y C. López; Cordero, Zavagno y Capocetti; Escudero, Abdeneve y Centurión. DT: Conigliaro.

Cancha: Independiente.

Arbitro: Francisco Cardillo.

RACING (CBA)-HURACAN

(PRODE Nº 8)

RACING (Cba): Ramos; Del Mul, Noriega, Coloccini y E. Maldonado; Seronero, J. Maldonado o feliú y Gasparini; Amuchástegui, Urruti y Oyola. DT: Basile.

HURACAN: Vidallé; Cortés, Sánchez, Beaulieu o Romero y Bottari; Vidal, Gutiérrez y Zanabria; Morresi, García y Dabroswky o González. DT: Sosa.

CANCHA: Chateau Carreras.

Arbitro: Teodoro Nitti.

SAN LORENZO-INSTITUTO

(PRODE Nº 9)

SAN LORENZO: Cousillas; Alul, Biaín, Higuaín y Hrabina; Quinteros, Insúa y Rinaldi; Iglesias, Husillos y Navarro. DT: Veira.

INSTITUTO: Delménico; Cortez, Pellegrini, M. Rodríguez y Sánchez; Heredia, Benítez y Meza; R. Rodríguez, Dertycia y Marquez. DT: López.

Cancha: Vélez (local San Lorenzo).

Arbitro: Jorge Vigliano.

Maradona llegó y dijo que quiere jugar para la Selección Nacional.

Tarantini y "Pata" Villanueva, contentos. El "Conejo" va al Bastia.

EL PIBE "10" YA ESTA EN CASITA

Diego Llegó Junto a Menotti, Tarantini y Czyterspiller

Con gran expectativa se aguardó desde esta mañana en el aeropuerto internacional de Ezeiza la llegada de Diego Maradona, quien finalmente arribó en el vuelo 987 de la empresa aérea española, integrando un grupo en el que se contaban también el ex técnico del Seleccionado Nacional, César Luis Menotti, el jugador Alberto César Tarantini, la modelo "Pata" Villanueva, esposa de este último, y el apoderado de Diego, Jorge Czyterspiller.

El primero en salir de la zona de aduana fue Menotti, quien dialogó brevemente con los periodistas para aclarar las versiones que daban cuenta de que le había negado a Maradona la autorización para que se presente integrando el seleccionado nacional en el partido con Paraguay. El actual DT del Barcelona señaló que "no llegó ningún pedido oficial por este motivo al club catalán, por lo cual no existe autorización alguna, pero tampoco negativa. Lo que hay que tener en cuenta es que Diego es el jugador más caro del mundo, y no se puede resolver así nomás, de un día para otro, si se lo deja participar de ese partido".

En otro orden de cosas, indicó que está "muy contento con lo hecho hasta ahora en el Barcelona, ya que le ganamos a los siete mejores equipos de Europa esta temporada", aclarando que permanecerá en el país hasta el 26 del corriente y la mayor parte de ese tiempo la pasará en Rosario.

Tarantini, junto a su esposa, aclaró que tiene todo arreglado para jugar en el Bastía, de Córcega, y que el jueves venidero seguramente viajará de regreso a Europa para incorporarse a la entidad.

Finalmente, Diego Maradona atendió a los periodistas en un salón especialmente dispuesto al efecto por la dirección del aeropuerto. Junto a él estaban Czyterspiller, su gigantesco perro y los dos hermanitos de Diego, conocidos como "Lalo" y "el turco", aclarando que estaba muy apurado puesto que su padre lo aguardaba con un asado "y no quiero que se pase". "Estoy contento de regresar a mi patria y también de lo hecho hasta ahora en España, que juzgo bueno teniendo en cuenta que tuve problemas físicos graves, como la ciática y una hepatitis que me alejó de las canchas", dijo el futbolista.

Agregó Maradona que "recién ahora estoy demostrando lo que valgo y pienso que en la próxima temporada voy a dar todo lo que puedo, y entonces los españoles verán al verdadero Maradona. El fútbol de allá es muy competitivo y duro, pero todos saben. Además los árbitros dejan jugar duro".

Con respecto al match con Paraguay, ratificó que no hay pedido oficial, apenas una charla con Bilardo cuando estuvo por última vez entre nosotros. "De cualquier modo —dijo— yo siempre quiero jugar para la selección y me duele ver que otro lleve la camiseta número 10".

Menotti contento con lo hecho en el "Barsa".

crónica CLASIFICADOS

2 TERRENOS. LOTEOS Y CAMPOS

AGUINALDO
MORON
Bº Los Aromos
Lotes sobre Ruta 1003 en cuotas dde. $a 95 por mes. Pavim. luz eléct. y colectivos. VENDEDORES: sábado y domingo en la fracción Ruta 1003 y Refugio Los Aromos y en estación Morón.

GRAL. RODRIGUEZ
Las Malvinas-La Fraternidad
Lotes desde $a 73 por mes a mts. de ruta 7 cerca de estac. colect. pav. luz de mercurio, escuela y comercios. VENDEDORES: Sábado y domingo en estaciones Las Malvinas y Moreno.

MERLO
Bº Samoré y Pque. San Martín
Lotes desde $a 100 por mes. VENDEDORES: Sábado y domingo en Ruta 200 Km. 36,500 y en est. Merlo y Morón.

MONTE GRANDE
Bº Cruce Lomas
Lotes en cuotas desde $a 140 por mes. Luz eléct. colectivos. VENDEDORES: Sábado y domingo en el Cruce de Lomas est. de servicio y Camino de Cintura.

$a 100 DE DESCUENTO PRESENTANDO ESTE RECORTE
ROGNONI
Av. de Mayo 865 - Ramos Mejía
654-4388, 658-4315

15 SERV PROFESIONALES CONSULTORIOS-VARIOS (Ofrecidos - Cpra - Vta - Alq)

DENTADURAS "SONRIA YA"
Nuevas fijas $a 600, rotas, flojas, reformas, extracciones, implantes. 8-21 hs. Centro Mecánico Dental. Buines 1910. PB. 97-4113, 84-6049.

DENTADURA nueva, rota, reformas acto. 8/21 hs. Güemes 3505, P.B. 1

19 AUTOMOVILES PART. Y TAXIMETROS (Cpra - Vta - Perm - Transf)

CHOCADOS compro urgente. Tel. 53-1272.

crónica CLASIFICADOS
LANUS
Av. San Martín 2715
Lanus Oeste

34 EDICTOS CONVOCATORIAS Y AVISOS AL COMERCIO

EDICTO: Juzgado de Primera Instancia Especial Civil y Comercial Nº 8 en autos "MACHADO, Ricardo Manuel c/CHAMAS, Fernando Rubens s/daños y perjuicios" cita a Fernando Rubens CHAMAS, para que dentro del término de diez días comparezca a tomar la intervención que le corresponde bajo apercibimiento de nombrar al defensor oficial para que lo represente en el juicio. Publíquese por dos días. Buenos Aires, Septiembre 16 de 1982. Dr. Luis María Guerra-Secretario.

crónica CLASIFICADOS
HURLINGHAM
Av. Vergara 3401
665-2654
MORON
Av. Rivadavia 18037
629-8711

BALLAS Y EL DURO GEREZ

Se producirá hoy un esperado retorno a las tradicionales veladas sabatinas del Luna Park. El ex campeón mundial de los gallos junior, actual número cuatro del ranking mundial, el cordobés **Gustavo Ballas**, efectuará su reaparición en el escenario de sus grandes éxitos, enfrentando a diez vueltas al experimentado peleador arrecifeño, **Luis Gerez**, quien viene de conseguir una espectacular victoria por nocaut, ante el titular argentino de los gallos, Ramón Balbino Soria.

Ballas ha emprendido, según sus declaraciones, la etapa definitiva en pos de alcanzar una nueva oportunidad para recuperar el centro mundial y reiteradamente ha solicitado un crédito de confianza. **"Sé que me equivoqué en muchos aspectos. Sé que he desilusionado a mucha gente que creyó en mí. pero estoy dispuesto a pagar esa deuda. Pido que me den tiempo. Esta pelea con Gerez es muy importante y difícil, y espero que el público de Buenos Aires, que fue el que más me alentó siempre, lo siga haciendo, hoy lo necesito más que nunca".**

● **PROCESO DE CAMBIO**

Según el técnico de Ballas, Francisco Bermúdez, su pupilo está viviendo un proceso de cambio: **"Ballas ha comprendido que seguir en el boxeo sin entregarse totalmente a él, no tenía sentido, por ahora el cambio se ha producido en un setenta por ciento. Este proceso es largo. Yo confío en Ballas"**, expresó el viejo maestro mendocino.

La pelea para el cordobés se presenta como sumamente comprometida. Gerez es un hombre que lo supera en talla, que tiene mucho oficio y que contragolpea con vigor y justeza. Ha logrado 47 victorias en 71 peleas y de esos triunfos, 22 fueron antes del límite.

De todas maneras, Ballas y Gerez se conocen lo suficiente, dado que han peleado en dos oportunidades, en 1978 y en 1981, ganando Ballas por puntos en ambas ocasiones. Claro que eran otros tiempos y el cordobés estaba entonces en su mejor momento.

Ballas tendrá hoy un exigente examinador, la posibilidad de demostrar cuál es actualmente su estado y hasta dónde es merecedor del crédito que reclama. Gerez, por su parte, irá en busca de una victoria, que por la jerarquía del rival, lo encumbraría en la consideración general.

La velada comenzará a las 21.45 y se completará con tres preliminares a seis vueltas, todas entre profesionales.

ARGENTINO EN PERU

LIMA, 2 (AFP).— Con la participación de 41 corredores de **Argentina, Panamá y Perú** se disputará mañana la prueba automovilística "Tres Horas Peruanas" en el **circuito de Santa Rosa**, de 3.652 metros de perímetro, situado a 30 kilómetros al norte de esta capital.

Los participantes extranjeros son el argentino **Jorge Recalde**, en **Renault 5T**, y los panameños Rolando Noly, en Renault 5T, Rodrigo Teherán, en Prosche 911, y Mario Pescetto, en Porsche 911.

DIRECTO DE FABRICA
SALDOS
GRAN VENTA INAUGURACION
Lunes 4 de Julio

Pantalón corto corderoy niños. Talles 2 al 6	$a 29.90
Pantalón corderoy dama Baggy desde	$a 49.90
Pantalón escocés dama	$a 39.90
Pantalón corderoy dama color salmón	$a 69.00

PUEYRREDON 217 - CAPITAL

¡CON RITMO DE CANDOMBE!

Barrios y Caballero saltan a cabecear. Ganará el de San Telmo.

Berlingieri logra el primer gol de Telmo, tras un pase de Alderete.

San Telmo Derrotó a "Comu" en la Isla

Clima de fiesta se vivió hoy en la Isla Maciel, donde tienen asentados sus reales el Club Altético San Telmo. Porque además del enfrentamiento importante ante Comunicaciones, en la dura lucha para el ascenso a la divisional superior, se llevó a cabo un merecido homenaje, al imponer el nombre de "Dr. Osvaldo F.Baletto" al estadio "candombero", como reconocimiento a un viejo luchador, ex-presidente y médico de notables condiciones humanísticas. Al acto, previo al inicio del cotejo, asistieron representantes de la Asociación del Fútbol Argentino y de las fuerzas vivas lugareñas. Se le hizo entrega al Dr. Baletto del carnet que lo acredita como Presidente Honorario de la Institución y esta noche se llevará a cabo una cena de camaradería, en las instalaciones de la Sede Social, Perú 1360, a la que han prometido su asistencia el Presidente de A.F.A., don Julio Grondona, acompañado de otras autoridades y también una delegación gubernamental de la República de San Telmo, por la que el hoy homenajeado, tanto hiciera a lo largo de muchos años de dura lucha.

Yendo al partido, los primeros minutos fueron de juego parejo.

Y a los 24 minutos, **SONAR DEL CANDOMBE: tiro libre de Barrios por sector izquierdo, en forma de centro, recibió Alderete en la otra punta, le ganó la posición a Lóspice, tiró el pase al medio del área y Berlingieri con remate cruzado a palo izquierdo batió a Mena,** no era justo.

Enseguida, Caballero en la media luna, eludió a Ramírez López y Fratícola, tirando alto por sobre el horizontal.

El juego continuaba de la misma manera. Lucha en el medio y tiros de media distancia.

Jugándose los 31 minutos, **EL CARTERO LLAMO A LA PUERTA: rechazo corto de Barrios, recibió Lóspice, que viendo algo adelantado al arquero Mitchell, tiró por sobre su cuerpo y el balón ingresó en el ángulo superior izquierdo.** Ahora sí el resultado era reflejo de lo acontecido.

Pero justo en el final, a los 45 minutos, **BATIR DE PARCHES: tiro libre a cargo de Barrios, derechazo muy fuerte al primer palo que alcanzó a tocar Mena, pero no pudo impedir el tanto.** No hubo más tiempo. Por lo visto, la igualdad se hubiera acercado a la realidad.

● SEGUNDO TIEMPO

Las acciones mejoraron algo, merced al adelantamiento de los "carteros" en busca de la igualdad y las réplicas de los "azulcelestes" que eran sumamente peligrosas.

Así a los 6 minutos, buena jugada de Sergio González, se le fue a Del Véliz y a Correia, enganchó hacia adentro pero le pegó mal de derecha saliendo el disparo algo desviado.

Comunicaciones intentó el cambio, a los 10 minutos, entró Fernádez por Marcelo Pérez.

Y apenas pasada la media hora, **tanto vital de "Telmo": centro de Reynoso al área chica, saltó el arquero Mena con Sergio González, perdió el esférico, quedó para José González que con un tiro bajo concretó pese a la desesperada acción de Correia por impedirlo.** Un gol que disipaba las dudas y consolidaba la posición "telmista".

Enseguida, Belingieri se fue por la derecha, pisó el área, tiró bajo y detuvo Mena junto al palo izquierdo.

El telón caía y **FIESTA COMPLETA: Alderete se internó en el área, eludió a Mena con un amague, centro atrás y Reynoso de cabeza cerró el marcador.** Triunfo de San Telmo, sin discusiones, como de la Isla hasta Padua y una racha de diecisiete encuentros sin conocer la derrota.

SAN TELMO 4
COMU'CACIONES 1

SAN TELMO: Mitchell; Barrios, E.Ramírez, Ramírez López, Comisso, Fratícola, Belingieri, Alderete, Magide, J.González y S.González. AS: Russo. DT: O.Crosta. SC: Flores, Turi, Reynoso y Ortega.

COMUNICACIONES: Mena; Del Véliz, Comerci, Correia, Lóspice, Nicolini, Valdéz, M.Pérez, D.Pérez, Corigliano y Caballero. AS.: Balbiano. DT: E.Curia, SC: Sánchez, Vera, Aragón y Fernández.

Arbitro: C.Mastrángelo

Recaudación: $a 4.300.

GANARON ARGENTINO Y ALMAGRO

ARGENTINO (R) 2 — TRISTAN SUAREZ 0

ARGENTINO (R): Vilche; Martino, Corbera, Rotger, Poy, Belén, Bastía, Bertolini, Saavedra, Jansa y Costa. DT: Bautista.

TRISTAN SUAREZ: Alarcón; Valdez, Prado, Bustos, Quijano, Altenofer, Escalante, Altamiranda, Martínez, Medina y Bizgarra. DT: Subcomisión de fútbol.

Arbitro: De Gennaro.

Goles en el segundo tiempo: 8m. Radrizzani (A); 38m. Jansa (a)

Cambio: Radrizzani por Corbera (A), Azcano por Alarcón (TS), lesionado.

CAMBACERES 0 — ALMAGRO 3

DEFENSORES DE CAMBACERES: Canale; Galizzia, Giordano, Demo, Arrambide, Rasic, Martínez, Núñez, Sánchez, Bassani y Zibecchi. DT.: Subcomisión de Fútbol.

ALMAGRO: Esperanze; Carrizo, Poles, Rappa, Espósito, R. González, Di Rissio, Romero, Rojas, Fernández y Caralán. DT: Marchetti.

Arbitro: Moscatelli.

Goles en el primer tiempo: 19m Espósito (A); 44m Canale (DC) en contra.

Gol en el segundo tiempo: 37m. Catalán (a)

DEF. Y JUSTICIA 0 — MUÑIZ 0

DEFENSA Y JUSTICIA: Gagnoulet; Benítez, Castillo, Moya, Garay, Cvitovick, Ayala, Vera, Moles, Stefanutti y Chafala. DT: Moreno.

MUÑIZ: Chiezza; Batalla, García, Ojeda, Casciato, Marturano, Luna, Chavez, Fiala, Brunetto y Farías. DT: Ferrari.

Arbitro: De Bari.

DEF.UNIDOS 0 — COLEGIALES 0

DEFENSORES UNIDOS: Cerchetti; Acosta, R.Rodríguez, Bahniuk, Ratalino, Delgado, Gallardo, Vivero Vera, Haffez, W.Rodríguez y Gaitán. DT: Rímolo.

COLEGIALES: Heredia; Bravo, Vega, Escobar, Naveira, Amato, Cortés, Eckerd, Pérez, Figueroa, y Dos Santos. DT: Subcomisión de fútbol.

Arbitro: Iribar.

EXCURSIONISTAS 1 — TALLERES 0

EXCURSIONISTAS: Peralta Luna; Panelo, Mezher, Lacana, Mazariche, Ronzi, Ferreira, Carrasco, Horvath, Lanutti y Martínez Fariña. DT: Tuya.

TALLERES: Iglesias; Lazlo, Pereyra, Giménez, Logatto, González, Dmitruk, Pérez Alvarez, Herrera, De ANgelis y Pantano. DT: J. Pérez.

Arbitro: Carlos.

Gol en el primer tiempo: 45m Panelo (E).

FLANDRIA 2 — BARRACAS CENTRAL 2

FLANDRIA: Giacoia; J.Faurlín, Di Cicco, Musacchio, Navarro, Camacho, Muñoz, R.Faurlín, Torres, Guillermo y Rebotaro. DT: De León.

BARRACAS CENTRAL: Toledo; Adán, Quinteros, Bogado, Lamadrid, Gismondi, Solorzano, Lemos, Rimoldi, J.Díaz y López. DT: Baldonedo

Arbitro: A.Perez

Gol en el primer tiempo: 24m Torres (F).

Goles en el segundo tiempo: 20m. J.Faurlín (F) de penal; 22 m. y 25m. López (BC)

ITUZAINGO 2 — DEF. MERLO 1

ITUZAINGO: Giménez; Aloé, Nuin, Locatelli, Puch, Figueroa, Montiel, Bertolini, R. Pérez, Ibarra y Charella. DT: J. Nuin.

DEPORTIVO MERLO: Pinola; Bordón, Caballero, Irustia, Medina, Musso, Gómez, Pignataro, Moris, Cocolallo y Vilches. DT: Betinotti.

Arbitro: Quirós.

Gol en el primer tiempo: 45m Vilches (DM).

Goles en el segundo tiempo: 11m. Charella (I); 28m. Perez (I)

SAN MIGUEL 0 — BERAZATEGUI 0

SAN MIGUEL: Real; Putero, R. Ramírez, Palacios, Landolfi, Kemps, Cáceres, Unzalo, Malica, Erramuspe y J. Ramírez. DT: Marchese.

BERAZATEGUI: Mezzina; Chavarría, Olmedo, Fleitas, Barral, H. Rodríguez, Cristaldo, Castillo, C. Lobo, Jesús y C. González. DT: Rolando.

ARG. DE QUILMES 1 — DOCK SUD 1

ARG. DE QUILMES: Nazar; Del Curto, Waszynski, Sassi, Carozza, Bárcena, San Martín, Godoy, H. López, Gómez y Ugarte. DT: Glaria.

DOCK SUD: Sarmiento; Banegas, Rivero, Moya, L. Sánchez, Louis, Crnko, Grasso, Vázquez, Díaz y Galvani. DT: R. Santiago.

Arbitro: Rojas.

Goles en el segundo tiempo: 10m. Crenko (DS); 15m. Gómez (AQ)

Incidencia: 17m. ST expulsado Carozza (AR)

Recaudación: $a 2350

ASI ESTAN EN LA "C"

ZONA "A"

EQUIPOS	J.	G.	E.	P.	Gf.	Gc.	Pts.
SAN TELMO	21	8	10	3	22	19	26
DEP. MERLO	21	8	7	6	30	24	23
COMUNICACIONES	21	7	8	6	25	20	22
DEF. Y JUSTICIA	21	7	7	7	25	20	21
FLANDRIA	21	3	9	9	23	37	15

ZONA "B"

EQUIPOS	J.	G.	E.	P.	Gf.	Gc.	Pts.
ALMAGRO	21	10	9	2	44	20	29
EXCURSIONISTAS	21	9	8	4	31	23	26
ITUZAINGO	21	6	12	3	22	18	24
COLEGIALES	21	4	7	10	24	28	15
BARRACAS	21	2	7	12	13	45	11

ZONA: "C"

EQUIPOS	J.	G.	E.	P.	Gf.	Gc.	Pts.
ARGENTINO (R)	21	13	7	1	32	11	33
ARG. QUILMES	21	7	7	7	31	27	21
DOCK SUD	21	4	12	5	20	22	20
MUÑIZ	21	4	8	9	20	28	16
DEF. UNIDOS	21	5	5	11	24	31	15

ZONA "D"

EQUIPOS	J.	G.	E.	P.	Gf.	Gc.	Pts.
TALLERES	21	9	8	4	32	23	26
SAN MIGUEL	21	8	9	4	29	22	25
BERAZATEGUI	21	8	7	6	25	26	23
CAMBACERES	21	5	7	9	21	34	17
TR. SUAREZ	21	4	4	13	15	30	12

PROXIMA FECHA

Tristán Suárez vs. Defensores de Cambaceres; Muñiz vs. Argentino (R); Dock Sud vs. Defensa y Justicia; Talleres vs. Arg. de Quilmes; Deportivo Merlo vs. Excursionistas; Barracas Central vs. Ituzaingó; Comunicaciones vs. Flandria; Berazategui vs. San Telmo; Colegiales vs. San Miguel; Almagro vs. Defensores Unidos.

TIGRE-CHACARITA:

Mal Partido en Todo: Hubo 3 Expulsados y Piñas Entre Hinchas

Animados, fueron los primeros momentos de este encuentro que llevaba el N° 11 del concurso del PRODE, y que por su interés, reunió una abigarrada y entusiasta multitud, que desde hora temprana, aguardó las incidencias del encuentro.

La primera parte, correspondió a la visita, que en base a un inteligente trabajo de Yalvé, Zelinsky y Cicarello, "copó" el medio campo y desde allí llevó bastante peligro a la valla de García, que sobre los cinco minutos, debió intervenir ante un disparo por tiro libre de Fonseca Gómez.

La réplica de Tigre no se hizo esperar, y así fue como Bianculli, debió apelar al foul para contener a Fiori, que había recibido de Mantaras.

7 minutos. Córner para Tigre, cedido por González. Arregui, fue el encargado de hacerlo, permitiendo el rechazo de Pereyra, que de cabeza habilitó a Ciccarello, que al pretender alargar a Fonseca Gómez, perdió el contralor del balón que salió desviado.

Previo a esta jugada, el juez amonestó con "amarilla" a Iervassi por un vehemente reclamo a raíz del foul que le habían cometido a Fiori.

Chacarita, aprieta los dientes, y se lanza al ataque. Ciccarello, habilitó a Borrelli, que alargó hacia Fonseca Gómez, pero sale López cometiendo infracción. La pena fue ejecutada por Ingrao, y su tiro alto salió afuera.

La vehemencia puesta de manifiesto por algunos hombres, hace que en el ambiente, "flote" la roja de Coradina.

"Zancadilla" de Bianculli, contra Arregui. centro pasado, que toma Chaparro, para rematar de cabeza, pero Argüeso termina por contener.

Sobre 20 minutos, el juego se centraliza en demasía, por lo que el trabajo de los arqueros es muy escaso.

Sobre la media hora, el juego se hizo demasiado fuerte, por lo que Coradina, de buen desempeño, procedió a la expulsión de Artico y Cicarello, por mutua agresión. Cabe agregar, que Cicarello, reapareció esta tarde luego de su segunda suspensión, lo que son estos chicos... Larga pelota en dirección a Fertonani, que con gran ímpetu, llegó al final de la cancha, no pudiendo controlar el balón,

El nivel de juego, fue bajando en forma paulatina, convirtiendo al partido, en un ir y venir de la pelota sin ton ni son.

Otro expulsado, Iervassi es el sancionado por fuerte e innecesario foul contra Borrelli, que queda tendido en el suelo.

En las plateas, algunas "piñas", tratan de prevalecer sobre la cordura. Decir, que la etapa fue pésima sería halagarla. Mejor echarla al olvido.

● SEGUNDO TIEMPO

Con Carrizo por Chaparro en Tigre y Bernasconi por Borrelli en Chacarita, y un ambiente bastante caldeado, comenzó la segunda parte.

Foul de Paruzzo, contra Fonseca Gómez quien capitaliza la infracción ejecutando un centro, que pasó entre las piernas de varios jugadores

8 minutos. Zlensky y Yalvé a quién despoja Arregui que a su vez habilita a Mantaras, que alarga hacia Carrizo, cuyo fuerte disparo sale apenas desviado.

Nuevo cambio en Tigre. Ortega Sánchez por Paruzzo.

18 minutos. Una perla. Fiori por la derecha, llegó hasta el fondo desde donde sacó un centro hacia atrás que tomó Ortega Sánchez, pero al cometer infracción contra Argüeso, anuló toda posibilidad de abrir el marcador.

Cada vez, más horroroso. Ninguno de los dos trata de practicar fútbol.

Final. Peor no se podía jugar. Ni Tigre ni Chacarita justificaron la expectativa despertada. Así es como el público se aleja del fútbol.

● INCIDENTES

Los nervios del partido y la impotencia por no poder concretar, hicieron que las hinchadas, se trenzaran en una gresca que pudo tener graves consecuencias, de no mediar la intervención policial. Por fortuna, ambas barras se retiraron por puertas distintas, sin que se registraran lesionados.

TIGRE 0 CHACARITA 0

TIGRE: García; Mantaras, Fertonani, López, Artico, Alvarez, Chaparro, Iervassi, Fiori, Arregui y Paruzzo. AS: Rigante. DT: M.Griguol. SC: Panunzio, Carrizo, Ortega Sánchez y Leguizamón.
CHACARITA: Argüeso; Pereyra, Bianculli, Ingrao, Gonzalez, Yalvé, Zelinsky, Ciccarello, Godoy, Borrelli y Fonseca Gómez. AS: Folatti. DT: M.Guerra. SC: Canova, Escobar, De Bloc y Bernasconi
Arbitro: C.Coradina.
Cancha: Tigre.
Recaudación: $a 56.180.

PRODE

	L		E		V
1		Temperley		Talleres (Cba)	
2		Nva. Chicago		Racing	
3		Argentinos		Rosario Ctral.	
4		Estudiantes		Platense	
5		River Plate		Boca	
6		N. O. Boys		F. C. Oeste	
7		Independiente		Unión	
8		Racing (Cba)		Huracán	
9		San Lorenzo		Instituto	
10		Colón		Banfield	
11		Tigre	X	Chacarita	
12		Lanús	X	Quilmes	
13	X	Dep. Italiano		G. y Esgrima	

Recaudación: $a 9.947.457. **Tarjetas jugadas:** 1.105.273.
Pozo: $a 3.978.982,80. **Impugnadas:** 2.161.
Partido N° 10, Colón-Banfield, juegan mañana.

Chaparro pelea la pelota con Fonseca Gómez. Gana el de Chacarita.

LA NAVRATILOVA, OTRA VEZ REINA

LONDRES, Inglaterra, 2 (Télam).— La checoslovaca nacionalizada norteamericana Martina Navratilova retuvo esta tarde su título de campeona de individuales damas del tradicional torneo de Wimbledon, en su 95a edición, al vencer a la norteamericana Andrea Jaeger, por 6/0 y 6/3, en un cotejo realizado en el court central de la denominada "catedral del tenis", en el Hall England Lawn Tennis Cricket Club, en esta ciudad.

Navratilova, de 26 años, demostró su condición de número uno del ranking al vapulear a la Jaeger, de 18 años, en un encuentro que solo duró 54 minutos. La excepcional tenista se adjudicó de esta manera una recompensa de 96.000 dólares y la satisfacción que significa obtener el torneo más importante e ilustre del circuito profesional.

CASI LO ANIQUILO A SAN PATRICIO

Fue un paseo... CASI arrolló a San Patricio al cumplirse esta tarde la segunda fecha de las revanchas del campeonato superior de rugby. Solamente en la primera etapa San Patricio le hizo un poco de sombra... a su rival. Pero en la segunda CASI fue una máquina, el resultado final lo dice todo, 59 a 9. Su ataque fue incesante ante un conjunto que no pudo en ningún momento parar el empuje de CASI. De esta manera, los de San Isidro pasaron a comandar solos este torneo; mañana SIC tendrá que ganar para poder seguir liderando junto a CASI.

CASI 59 SAN PATRICIO 9

CASI: López Imizcoz; Venegas, Pederzet, F. Varela y Espiga; Larrubia y Nicholson; Cruzalegui, O'Connor y Kleindjan; Travaglini y Branca; Morel, Harte y Devoto.
SAN PATRICIO: Ferreiro; H. Paniagua, Perrone, J. Rolando y Merayo; Paul y Cacciabue; Bodenye, P. Rolando y Menéndez; Robaina y Pancorvo; Alo, M. Espinal y O'Donnell.
Arbitro: Cohen.
Puntos en el primer tiempo: 7m penal López Imizcoz (C); 10m try Travaglini (C); 17m. penal Paul (SP); 18 m. gol López Imizcoz por try Nicholson (C); 35m gol Paul por try Menéndez (SP).
Puntos en el segundo tiempo: 1m. try Venegas (C); 6m. gol de López Imizcoz por try F. Varela (C); 12m. try Larrubia (C); 16m. gol Larrubia por try Morel (C); 18m. try Espina (C); 27m. gol Larrubia por try Espina (C); 33m. try Casineiras (C); 35m. gol López Imizcoz por try Casineiras (C).
Cambio: Casineiras por Nicholson (C).
Intermedia: CASI 44 San Patricio 3.

CUBA 6 SAN CIRANO 19

CUBA: Gutiérrez O'Farrel; Lanza, Miguens, Camps y Marul; G. Sanguinetti y Carbó; A. Latorre, Jasminoy y Aliatti; Uriburu y García Fernández; Franco, Porthé y Alemán.
SAN CIRANO: De Lara; Cercelli, Terrén, J. Larocca y Casariego; Rodríguez y A. Larocca; L. Latorre, Visca y Sánchez; Avena y Galvalisi; Basso, Subiza y Terminiello.
Arbitro: Morteo.
Puntos en el primer tiempo: 13m gol Cercelli por try Terren (SC), 19m gol Sanguinetti por try Lanza (C), 34m gol Cercelli por try Avena (SC).
Puntos en el segundo tiempo: 34m try Avena (SC) y 38m penal Cercelli (SC).
Intermedia: CUBA 23, SAN CIRANO 9.

PUCARA 15 BCO. NACION 23

PUCARA: Ventura: García Morán, Mornaghi, Couquet y Palma; Etchegoyen y Cid; Schroeder, Vilar y Gil; Gil Vázquez y Montero; Carbonero, Heire y Carbone.
BANCO NACION: Astibia; Cappelletti, Dermijian, Bernardeli y Benedetto; Astigarraga y Ehrman; Lando, Leiva y Labitola Berreli y Fahey; Cordeiro, Ortega y Marrón.
Arbitro: Ker.
Puntos en el primer tiempo: 7m. Drop Ehrman (B), 15m. Gol Ventura por try Mornaghi (P); 25m. Try Benedetto (B); 30m. y 32m. Goles Ehrman por tries Benedetto y Cordeiro (B) y 35m. Try Labitola (B).
Puntos en el segundo tiempo: 12m penal Etchegoyen (P); 12m penal Ventura (P); 26 m drop Etchegoyen (P).
Intermedia: Pucará 22, Bco. Nación 25.

● COMPLETAN MAÑANA

Se completará mañana la segunda fecha con un buen encuentro de rugby que protagonizarán Pueyrredón y SIC y que dará comienzo a las 15.30 horas. En la priemra rueda venció SIC en intenso partido por 25 a 15. Ahora ambos equipos vienen levantando superando su nivel por lo que el partido será muy disputado.

● AL URUGUAY

Luego del partido disputado esta tarde, CASI viajó en el vapor de la carrera a Uruguay en donde enfrentará mañana al seleccionado del Uruguay. Gran expectación ha creado la presentación del actual campeón y puntero del campeonato oficial de rugby.

EMPATE Y HORROR

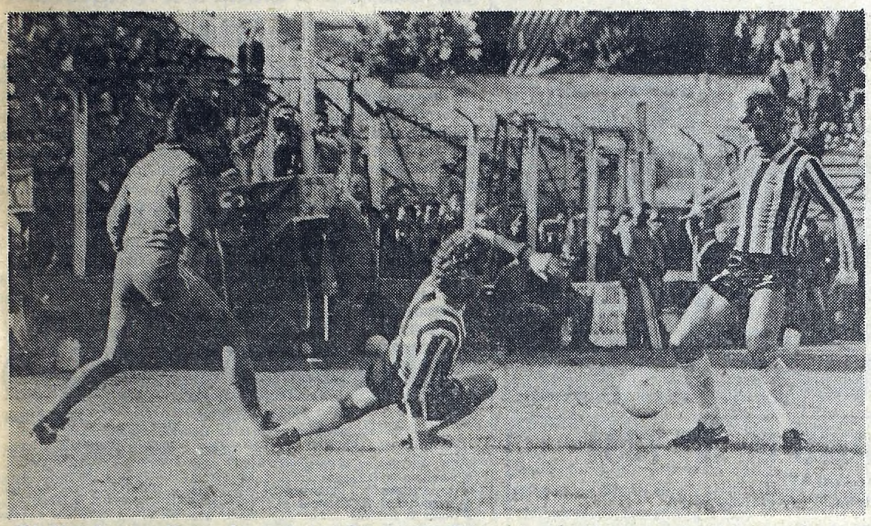

Zielinsky se lleva la pelota. Fonseca Gómez, mientras tanto, se va al piso.

Fonseca Gómez no llega. Iervasi gana y logra cabecear.

¡ALMIRANTE EN UN DESTRUCTOR!

Desde el comienzo Brown asumió la iniciativa y a los pocos minutos ya había creado algunas situaciones de riesgo para Catalano.

No obstante, los visitantes, en vez de retroceder masivamente, esperaron en zona y comenzó a notarse el buen trabajo en el medio campo de Moreno.

A Brown bien pronto se le notó que si bien dominaba el juego le faltaba profundidad ya que lateralizó innecesariamente el juego.

Y se dió la contradicción de que aún dominado fue Español en que casi abre el marcador cuando Pistone en dos oportunidades consecutivas tuvo que rechazar primero y atajar después un cabezazo franco de Arbelo y un remate a quemarropa de Vallejos.

El gol de Brown llegó por la única vía que podía imaginarse o sea un tiro libre bien ejecutado por Donaire que superó a la barrera y se clavó en un ángulo.

Casi sobre el final de laetapa Español pudo empatar con un penal que convirtió Moreno.

En la segunda etapa el panorama no cambió pero el gol de Crespo le dio mayor tranquilidad a Brown. Finalmente el triunfo de los locales, el séptimo que consigue consecutivamente, premió su mejor vocación ofensiva aunque su producción no haya sido destacable. De los dos fue el único que buscó permanentemente el gol aunque no siempre con claridad. Triunfo inobjetable.

ALTE. BROWN 2 — ESPAÑOL 1

ALMIRANTE BROWN: Pistone; Capiello, Belen, Sequeira, Pezzatti, Campelo, Márquez, Crespo, Rivoira, Donaire y Del Bono. AS: Pelayes. DT: E. Janin. SC: Baroffio, Candau, Rojas y Enriquez.
ESPAÑOL: Catalano; Liguori, Jeréz, Navarro, Quiroga, Pérez, Rivero, Vallejos, Correa, Moreno y Arbelo. AS: Fernández. DT: C. Dalla Savia. SC: Genaro, López, Martínez y Altamirano.
Arbitro: J. Botelli.
Cancha: Almirante Brown.
Goles en el primer tiempo: 22m. Donaire (AB); 38m. Moreno (E) de tiro penal.
Gol en el segundo tiempo: 7m Crespo (AB).
Recaudación: $a 22.254.

Ante regular cantidad de aficionados se enfrentaron en cancha de Atlanta, el cuadro local y Central Córdoba.

El equipo de Villa Crespo tenía la iniciativa pero carecía de claridad para llegar a la valla rival dado que siempre optó por lanzar permanentes centros a la "olla" que eran despejados por los zagueros rosarinos en virtud de su mayor altura.

Atlanta tuvo una buena ocasión para abrir el marcador a los 15m cuando un cabezazo de Rojas pasó muy cerca del poste. Central Córdoba también tuvo dos buenas situaciones en los pies de Gómez ante sendos tiros libres.

El marcador en blanco al finalizar la etapa reflejó fielmente lo ocurrido en el campo de juego, dado que ambos conjuntos se repartieron por igual, aciertos y errores.

ATLANTA 1 — C. CORDOBA 2

ATLANTA: Yonadis; Millicay, Bianchi, R. Gómez, Verón, Piaggio, Graciani, Bianchini, Spala, Torres, y Rojas. AS: Rodas. DT: O. López-O. Cavallero. SC: Guerrero, Latreite, Roldán y Milano.
C. CORDOBA: Quinto Pagés; Murillo, Ovando, Meo, Díaz, Ocampo, Acuña, H. Gómez, Lebioso, Forgués y Guerrero. AS: Tognanes. DT: R. Harguindeguy. SC: Killer, Gallache, Galeano y Raschetti.
Arbitro: J. C. Biscay.
Cancha: Atlanta.
Goles en el segundo tiempo: 32m. Espala (A), 34m. Murillo (CC) y 39m. Lebioso (CC).
Cambios: Milano por Gómez (A) y Killer y Galeano por Guerrero y Meo (CO).
Recaudación: $a 14.144.

ITALIANO 3 — GIMNASIA 1

ITALIANO: Lanari; Trezeguet, Albariño, Alvarez, Ríos, Novoa, Seppaquercia, Labruna, Tapia, Montecelo y Cabrera. AS: Torres. DT: D'Accorso. SC: Herrera, Díaz, Bolado y Echeto.
GIMNASIA: Castagneto; Marchi, Roma, Lúquez, Espósito, Demagistris, López, Alves, Toledo, Carrió y Sánchez. AS: Gasparini. DT: Rosl. SC: Acevedo, Tempesta, Ferrer y Rodríguez.
Arbitro: Rolando.
Cancha: Argentinos.
Goles en el primer tiempo: A los 9m. Trezeguet (I); 31m. Marchi (G) y 42m. Seppaquercia (I).
Gol en el segundo tiempo: A los 7m Cabrera (I).
Cambios: Gasparini por Castagneto (G); Rodríguez por Sánchez (G); Echeto por Seppaquercia (I) y Herrera por Cabrera (I).
Incidencias ST: Expulsado Carrio (G) por protestar.
Recaudación: $a 10.357.

ESTUDIANTES 0 — ALL BOYS 2

ESTUDIANTES: Giorgetti; Baigorria, M. Romano, Aponte, Mastromauro, Marinich, Del Popolo, Gerez, Vázquez, Hirschfeld y Saa. AS: Gómez. DT: Rodríguez. SC: R. Rodríguez, Cortés, Suárez y Monroig.
ALL BOYS: Seria; Zárate González, Del Río, H. Correa, Rotondi, Mora, García, Ubeda, Magan, Zárate y Ferraresi. AS: S. Correa. DT: Mansilla. SC: Brites, Acosta, Pertini y Alarcón.
Arbitro: Crespi.
Cancha: Estudiantes.
Gol en el primer tiempo: A los 4m. Ferraresi (AB).
Goles en el segundo tiempo: a los 14m Magan (AB).
Cambios: Cortés por Vázquez (E); Monroig por Saa (E); Alarcón por García (AB) y Pertini por Magan (AB).
Recaudación: $a 15.260,53.

LOS ANDES 1 — DEFENSORES 2

LOS ANDES: Wenner; Escobedo, Arrieta, Serrizuela, Meza, Aramayo, Saturno, Infrán, Cuellos, Cragno y Alarcón. AS: Damiano. DT: Marchetta. SC: Flores, Acevedo, Laray y Pizzo.
DEFENSORES: Anhielo; Laguna, Lamparelli, Fraga, Pereyra, Salzano, Aguirre, Mongiardini, Nieto, Arbelo y Fernández. AS: Daniele. SC: Ledesma, Ronzi, Valdéz y Cáceres.
Arbitro: Torres.
Cancha: Los Andes.
Goles en el segundo tiempo: 3m Cuellos (LA); 31m Nieto (Def.) y 45m Pereyra (Def.) de penal.
Cambios: Flores y Pizzo por Meza y Cragno (LA), Ledesma y Cáceres por Mongiardini y Fernández (Def).
Recaudación: $a 4.124,04.

V. DALMINE 3 — ARMENIO 1

VILLA DALMINE: Lergen; De Santis, González, Schaer, Sassone, Vázquez, Salas, Martínez, Ibarra, Portillo, y Mazeo. AS: Cisneros. DT: Vázquez. SC: Correa, Vega, Sosa y Basualdo.
ARMENIO: Salvaggia; Rocca, Bravi, Carrizo, Abramian, Fanessi, Lucero, Oca, Scotta, Zacharski y Ghiso. AS: Ricci. DT: Figueroa. SC: Alonso, Gardarian, Laponte y Zanabria.
Arbitro: Hay.
Cancha: V. Dalmine.
Goles en el segundo tiempo: 6,15 y 17 m. Mazeo (VD) el segundo de penal y 19m Scotta (A).
Cambios: Basualdo por Mazeo (VD) y Zanabria por Ghiso (A).
Recaudación: $a 4.240.

SARMIENTO 0 — EL PORVENIR 1

SARMIENTO: Peratta; Polo, De La Llera, Lamolla, Piris, Salces, Clara, Palermo, Molina, Miranda y Herrero. AS: Casal. DT: J. Echecopar. SC: Sotilo, Miniello, González y Vicente.
EL PORVENIR: Scorza; López, Peremateu, Abdala, Benedetti, Benet, Valdivia, Caicedo, A. González, Pascutti y Más. AS: Soto. DT: J.C. Merlo. SC: Comisso, Fernández, Pérez y Leguizamón.
Arbitro: P. Sinnott.
Cancha: Sarmiento.
Gol en el primer tiempo: 30m. Valdivia (EP).
Cambios: Miniello por Palermo (S) y Fernández por Más (EP).
Incidencias: A los 45m del PT Peratta (S) le atajó un penal a A. González (EP).
Recaudación: $a 13.261.

ASI ESTAN EN LA "B"

ZONA "A"

EQUIPOS	J.	G.	E.	P.	Gf.	Gc.	Pts.
TIGRE	20	11	6	3	28	14	28
ALTE. BROWN	20	11	6	3	35	22	28
CTRAL. CORDOBA	20	8	6	6	28	18	22
ARSENAL (x)	19	7	7	5	23	23	21
COLON (xx)	19	6	7	6	24	32	19
ARMENIO	20	5	9	6	23	24	19
SARMIENTO	20	7	4	9	28	27	18
LOS ANDES	20	5	7	8	24	28	17
CHACARITA	20	3	10	7	14	18	16
GIMNASIA	20	4	7	9	20	30	15
ESPAÑOL	20	3	8	9	20	29	14

ZONA "B"

EQUIPOS	J.	G.	E.	P.	Gf.	Gc.	Pts.
QUILMES	20	11	4	5	31	26	26
ATLANTA	20	9	7	4	38	23	25
ITALIANO	20	9	6	5	36	26	24
ALL BOYS	20	6	9	5	30	25	21
DALMINE	20	8	4	8	27	26	20
BANFIELD(xx)	19	6	7	6	15	18	19
EL PORVENIR	20	5	9	6	22	27	19
ESTUDIANTES	20	7	4	9	22	26	18
MORON(x)	19	7	3	9	18	24	17
DEFENSORES	20	6	4	10	24	33	16
LANUS	20	4	6	10	21	32	14

Completan mañana: (x), a las 10.45 hs. por TV y (xx) a las 15.30

LA PROXIMA FECHA

(21ª Jornada)
(Ultima de la primera rueda)

Armenio vs. Atlanta; Central Córdoba vs. Italiano; Gimnasia vs. Arsenal; Morón vs. Lanús; Quilmes vs. Los Andes; Defensores vs. Tigre; Chacarita vs. Colón; Banfield vs. Sarmiento; El Porvenir vs. Alte. Brown; Español vs. Estudiantes y ALl Boys vs. Dalmine.

AL CAPONE, A TIRO

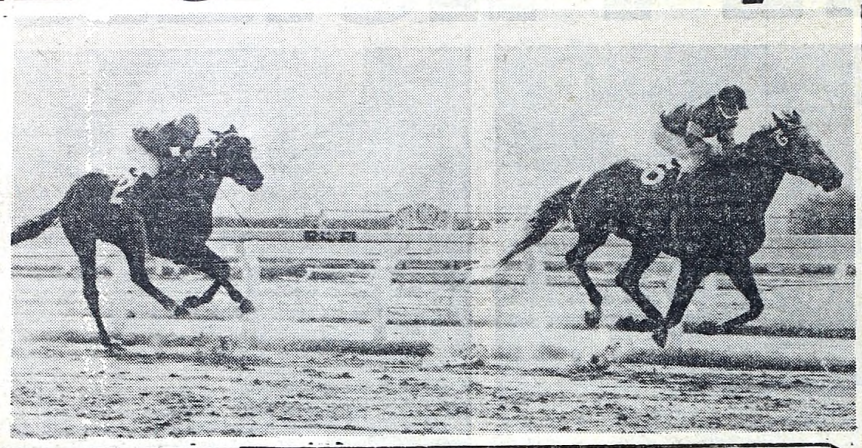

Pinet, sin enemigos a la vista, cubre los pasos que lo separan del disco en la tercera de Palermo. Fue Karnak su víctima, y quienes le jugaron: ¡$a 7,60!

Le Ganó de Guapo a Maguntino en la Cuarta Prueba: $a 8,60

Se compuso la tarde. Y todos los imanes que ofrecía la reunión del Argentino funcionaron plenamente, como para ver las tribunas bien cubiertas en la lucha por el acierto... ¡y el "5 y 6"! Además, en el comienzo, resultados bien ceñidos a la lógica, aun sin ser favoritos como en el caso de Cattinara que puso dos cuerpos sobre Vainbum clavando 57". Luego, le tocó a nuestra candidata Royal Last rebanarle el pescuezo a Abnegada y tras la victoria de Pinet en el tercer turno, los balazos de Al Capone. Porque el pensionista de Rosato tuvo que guapear, sacar "la herramienta" a tiempo ante el incontenible avance de Maguntino al que superó por medio cuerpo marcando 1'26". Los que confiaron en el "bandolero" pudieron percibir $a 8,60, mientras el favorito Maguntino quedaba para mejor ocasión. Como para que no se queje nadie de los comienzos de la tarde palermitana, en la que se está apostando con fuerza y viviendo finales de ésos que salvan el día...

PROVINCIA: CON $a 360.000 SALIO EL Nº 7231

EXTRACTO DEL SORTEO OFICIAL REALIZADO AYER.

Los números que van a continuación tienen un premio de $a 60. (Progresión $a 33)

1: 1037, 1098, 1121, 1183, 1262, 1501, 1535, 1564, 1606, 1680, 1728, 1829
2: 2006, 2075, 2157, 2162, 2305, 2347, 2348, 2514, 2517
2608 Con $a **840**
3: 3007, 3111, 3155, 3186, 3327, 3375, 3376
3399 Con $a **1.500**
4: 4064, 4242, 4289, 4298, 4480, 4553, 4641, 4845, 4855, 4933
5: 5023, 5086, 5129
5209, 5223, 5242, 5500, 5529, 5685, 5700
5731 Con $a **6.000**
5775, 5795, 5907, 5940
6: 6061, 6205, 6434, 6467, 6615, 6864, 6904, 6934, 6973
7: 7115, 7143, 7182
7211 Con $a **1.500**
3547, 3554, 3856
APROX. **7228** CON $a 1.200
APROX. **7229** CON $a 2.400
APROX. **7230** CON $a 4.800
7231 Con $a **360** MIL
APROX. **7232** CON $a 4.800
APROX. **7233** CON $a 2.400
APROX. **7234** CON $a 1.200
APROX. **7235** CON $a 600
7235, 7263, 7438, 7565, 7669, 7760, 7855
7869 Con $a **840**
7919, 7928
8: 8101, 8219, 8339, 8351, 8367, 8471, 8539, 8575, 8631, 8592, 8922, 8942
9: 9054, 9206, 9282, 9468, 9581, 9834, 9924
10: 10059, 10103, 10175, 10248, 10309, 10377
10378 Con $a **840**
10385, 10415, 10545, 10713, 10826, 10832, 10846, 10866, 10874, 10932, 10949
11: 11126, 11127, 11174, 11277, 11351, 11388
APROX. **11554** CON $a 360
11555 Con $a **14,4** MIL
APROX. **11556** CON $a 360
11582, 11598, 11632, 11636, 11650, 11695, 11715, 11727, 11966
12: 12016, 12271, 12406, 12430, 12434, 12441, 12503, 12621, 12815, 12982
12987 Con $a **3.600**
13: 13065, 13158, 13210, 13284, 13368, 13379, 13402, 13493, 13502, 13643, 13778, 13787, 13853, 13867, 13873, 13949, 13971
14: 14003, 14016, 14047, 14119, 14235, 14345, 14392, 14434, 14521, 14631, 14641, 14667, 14674, 14775, 14829, 14906, 14954
15: 15042, 15078, 15150, 15153, 15271, 15451, 15532, 15766, 15944, 15969
16: 16031, 16061, 16159, 16207, 16300
16351 Con $a **840**
16380, 16427, 16437, 16576, 16638, 16751, 16870, 16882, 16998
17: 17021, 17105
17221, 17223, 17331, 17424, 17427, 17610, 17668, 17676, 17895
18: 18001, 18011, 18131, 18245, 18249, 18405, 18436, 18459, 18568, 18638, 18803, 18816, 18906, 18938
19: 19038, 19188, 19210, 19232, 19299, 19419, 19453, 19625, 19660
19783 Con $a **840**
19796, 19913, 19927
20: 20014, 20088, 20138, 20139, 20247, 20281, 20318, 20530, 20678, 20792, 20988
21: 21040, 21078, 21097, 21104, 21167, 21353, 21382, 21388, 21435, 21569, 21616, 21636, 21692, 21725, 21843
22: 22220, 22243, 22518, 22589, 22608, 22647, 22672, 22894, 22965
23: 23083, 23225, 23271, 23380, 23805, 23827, 23836, 23865
23927 Con $a **840**
23939
24: 24068, 24117, 24174, 24242, 24498, 24501, 24612, 24616, 24638, 24661, 24694, 24840, 24927
25: 25265, 25375, 25701, 25749, 25754, 25901, 25946
26: 26051, 26077, 26081, 26091, 26476, 26534, 26568, 26575, 26581, 26625, 26632, 26656, 26688, 26757, 26810, 26914, 26986
27: 27111, 27114
27418, 27427, 27685, 27836, 27978, 27997, 27998
28: 28024, 28180, 28189, 28193, 28245, 28574, 28589, 28789
28795 Con $a **840**
28875, 28919, 28975
29: 29022, 29125, 29318, 29437, 29514, 29641, 29662, 29765, 29793, 29803, 29816, 29855, 29859, 29932, 29949
30: 30007, 30227
30272 Con $a **840**
30329, 30534, 30578, 30629, 30694, 30930
31: 31018, 31140, 31172, 31198, 31346, 31377, 31455, 31613, 31628, 31684
32: 32005, 32156, 32514, 32522, 32543, 32566, 32588, 32611, 32616, 32633, 32692, 32701, 32745, 32785, 32913, 32963, 32999
33: 33002, 33029, 33078, 33098, 33110, 33181, 33243, 33266, 33414, 33422, 33463, 33527, 33544, 33716, 33724, 33734, 33747, 33860, 33993, 33999
34: 34121, 34144, 34157, 34179, 34257, 34275, 34423, 34480, 34525, 34791
35: 35077, 35122, 35245, 35447, 35486
35514 Con $a **840**
35554
35598 Con $a **2.400**
35815, 35821, 35866, 35963, 35983
36: 36133, 36214, 36219, 36258, 36342, 36344, 36379, 36407
36112 Con $a **1.500**
36412 Con $a **840**
36435, 36507, 36589, 36596
APROX. **36614** CON $a 750
36615 Con $a **30** MIL
APROX. **36616** CON $a 750
36635, 36686, 36748, 36824, 36827, 36905, 36984
37: 37125, 37180, 37239, 37241, 37266, 37394, 37587
37792, 37929, 37948
38: 38030, 38280, 38327, 38433, 38935, 38942, 38956
39: 39205, 39413, 39440, 39541, 39707, 39776, 39940, 39982, 39988
40: 40123, 40140, 40197, 40470, 40854, 40858, 40908, 40944, 40977
41: 41046, 41052, 41226, 41357, 41578, 41612, 41640, 41668, 41735, 41763
41775 Con $a **2.400**
41830, 41844
42: 42273, 42329, 42339, 42441, 42472, 42530, 42622, 42816

Los 20 Premios Mayores (Progresión 4)

1º con $a	360.000	7231	7º con $a	2.400	41775	11º con $a	840	2608	15º con $a	840	19783
2º „ „	30.000	36615	8º „ „	1.500	3399	12º „ „	840	7869	16º „ „	840	23927
3º „ „	14.400	11555	9º „ „	1.500	7211	13º „ „	840	10378	17º „ „	840	28795
4º „ „	6.000	5731	10º „ „	1.500	36112	14º „ „	840	16351	18º „ „	840	30272
5º „ „	3.600	12987							19º „ „	840	35514
6º „ „	2.400	35598							20º „ „	840	36412

Resultados Generales

1ª Carrera — Premio SUNDAE — 1000 Metros

(En esta carrera comenzó la Ap. Doble Extraordinaria)

CABALLO	JOCKEY	Nº	Gan.	Placé	Dividendo	Pag.
1 CATTINARA 57, M.Escagües		(5)	5555		5,10	—,—
2 Vainbum 57, O.Zapata		(6)	3452			13,30
3 Royal Missis 57, J.Valdivieso		(4)	8538			3,30
4 Bacancita 57, R.Cervantes		(3)	2066			13,90
5 Noala 53, R.Conti		(2)	115			119,60
6 Imperiosa 57, D.Soto		(1)	856			33,60
TOTAL			20901			

No corrió Gessen (3).
APUESTA COMBINADA (5-6) $ 6,70.
APUESTA EXACTA (5-6), $ 8,00.
APUESTA IMPERFECTA (5-6) ó (6-5), $ 3,90.
APUESTA TRIFECTA (5-6-4) $ 13,70.
Total de pozo: $ 35936714. Vales de ganador: 1998. Cotización de vale: $ 22,70. Valor del enganche: 25,00.
Ganada por: 2 cpos., el 3º a 2 cpos., el 4º a 3 cpos., el 5º a 4 cpos., el 6º a ½ cpo. Tiempo: 57". Cuidador: E.Ferro. Caballeriza: Ojo de Agua. La ganadora es hijo de G.Manners y Grapa. Edad: 4 años.

2ª Carrera — Premio YATAVIT — 1000 Metros

(En esta carrera finalizó la Ap. Doble Extraordinaria)

CABALLO	JOCKEY	Nº	Gan.	Placé	Dividendo	Pag.
1 ROYAL LAST 56, R.Laitán		(3)	5443		6,90	—,—
2 Abnegada 54, J.Caro		(10)	3886			9,70
3 Earth Board 56, E.Bortulé		(2)	258			108,80
4 Meilleure 56, A. De Arriba		(8)	10442			3,60
5 Rubia Queen 56, R.Quiroga		(4)	1895			20,00
6 Luna Top 53, O.Tabares		(5)	103			368,60
7 La Mesa 56, J.Valdivieso		(1)	1434			26,40
8 Nicotina Top 56, C.Pezoa		(11)	692			54,80
9 Comedianta 54, R.Desvard		(9)	2401			15,80
10 P. del Mar 56, P.Sahagian		(6)	810			46,80
u Pigacha 56, R.Zapata		(7)	61			622,40
TOTAL			27516			

Corrieron todos.
APUESTA EXACTA: (3-10) $ 13,00.
APUESTA IMPERFECTA: (3-10 ó 10-3), $ 5,80.
APUESTA TRIFECTA: (3-10-2) $ 244,50.
LLAVE GANADORA 3/6: $ 14
Total de vales: 5890. Total de pozo: $ 103.630. Vales de ganador: 1207. Dividendo: $ 65,30. Primer placé: 823. Dividendo: $ 27,30. Segundo placé: 48. Dividendo: $ 234,70.
Ganada por: pzo., el 3º a pzo, el 4º a pzo., el 5º a 2½ cpos., y el 6º a ½ cpo. Tiempo: 58". Cuidador: E.Martucci. Caballeriza: Yabroud. La ganadora es hija de R. Acomplice y Omaja. Edad: 3 años.

CANDIDATO DE CRONICA

Partidas Finales Para La Plata

1ª Carrera — 1.600 metros MARINEY, J. Azamor, 800 en 52"; VENRIOLERA, J. Vaira, 800 en 52"; URUGUAYA QUICK, R. Comas 800 en 52"3/5; BRIDEA, L. Falco 800 en 52"1/5; CONDELIA, R. Pastor, 800 en 52"1/5.

2ª Carrera — 1.100 metros SIDERURGICA, R. Pastor, 500 en 31"2/5; BRI SALVADORA, R. Comas, 600 en 37"; LA NEGRA, M. García, 500 en 31".

3ª Carrera — 1.100 metros CANANA, M. Ledesma, 600 en 38"; GUILLERMITA, O. Telechea, 500 en 31"2/5; FRAU CANDY, M. García, 500 en 31"2/5; SPYLA, con el peón, 600 en 38"2/5.

4ª Carrera — 1.600 metros MARIA MERCEDES, V. Sabín, 800 en 51"2/5; SALSA CURRY, M. García 800 en 52"; BANDERA REAL, J. Gutiérrez, 700 en 44"; MATERA, J. Juárez, 800 en 50"4/5.

5ª Carrera - 1.400 metros FONTENOY, C. Velázquez, 700 en 43"3/5; EL CHICHE, O. González, 700 en 45"; EL CHANGO, J. Mansilla, 700 en 43"; HI VIN, A. Rivero, 700 en 44"3/5.

6ª Carrera — 1.100 metros LA MATRACA, A. Rivero 500 en 31"1/5; KAVA, L. Tocci, 500 en 30"4/5; INFLACION, O. Telechea, 600 en 37"4/5; PIOLA, J. Mansilla, 600 en 38" 1/5; PAÑOLETA, F. Pedrozo, 600 en 37"2/5.

7ª Carrera - 1.400 metros SARDONICO, con el peón, 700 en 44"3/5; BANDIDO, O. Frávega, 800 en 51"2/5; FLACO NAVIDEÑO, M. Cardozo, 800 en 51"2/5; POKER, J. Borda, 800 en 51".

8ª Carrera — 1.200 metros PURPLE SUNSET, H. Galeppi, 600 en 37"3/5; AFRICANO, A. Rivero, 500 en 30"; FUSOLO, R. Ballacomo, 600 en 37"2/5; SCEPTER, M. Jaca, 600 en 37"1/5; LANGALAY, M. Cardozo, 600 en 38"1/5.

9ª Carrera — 1.400 metros LA TUERCA, R. Rodríguez, 700 en 43"3/5; COVADERA, M. García, 700 en 43"3/5; TARRUDA TEL, A. Rivero, 800 en 51"4/5; TOTITA AZULEÑA, A. Illanos, 700 en 46".

10ª Carrera — 1.100 metros TALONAZO, A. Rivero, 500 en 31"; SONETANTE, V. Sabín, 600 en 37"3/5; POCAMONTAS, C. García, 600 en 37"3/5; MEO CAMARAO, L. Haedo, 600 en 38"1/5; PIENSA PEDRO, M. Sandoval, 600 en 37"2/5.

LIMPIO EN PALERMO

Brady no se Hizo Problemazo y dejó a la Lógica Tecleando

3ª Carrera — Premio GET SUN — 2200 Metros

(En esta carrera comenzó la 2ª Ap. Doble Extraordinaria)

CABALLO	JOCKEY	Nº	Gan.	Placé	Dividendo		Pag.
1 PINET 57, N. Mezzotero		(6)	8044	499	7,60	3,00	—,—
2 Karnak 57, O. Zapata		(2)	17578	895		2,50	3,50
3 Corondino 57, J. Valdivieso		(1)	1722	724			5,20
4 C. J. Manuel 57, H. Libré		(8)	4390	182			14,00
5 Riesling 57, O. Tévez		(3)	434	190			141,70
6 El Viaje 57, M. Lezcano		(7)	1193	152			51,50
7 D. Quick 55, I. Guimaraes		(4)	231	13			266,20
U D. Barton 55, C. Pintos		(5)	946	135			65,00
TOTALES			44589	2790			

Corrieron todos.
APUESTA EXACTA 6-2: $ 14,20.
APUESTA IMPERFECTA 2-6 6-2: $ 4,20.
APUESTA TRIFECTA 6-2-1: $ 23,20.
LLAVE GANADORA 2-5: $ 7,20.
2ª APUESTA DOBLE EXTRAORDINARIA: Total de vales: 9.924. Total del pozo: $ 68.475. Vales del ganador: 1866. Cotización del vale: $ 36,70. Valor del enganche: $ 40,50.
Ganada por 3 cpos.; el 3º a 5 cpos.; el 4º a 4 cpos.; el 5º a 2 cpos. y el 6º a 3 cpos. Tiempo: 2'19". Cuidador: C. Ferro. Caballeriza: Por Fin. El ganador es hijo de D. Moss y Pianola. Edad: 4 años.

4ª Carrera — Premio DECANO — 1400 Metros

(En esta carrera finalizó la 2ª Ap. Doble Extraordinaria)

CABALLO	JOCKEY	Nº	Gan.	Placé	Dividendo	Pag.
1 AL CAPONE 54, M. Arias		(2)	9218		8,60	—,—
2 Maguntino 57, I. Gorrais		(9)	24810			4,10
3 Batiente 57, H. Libré		(8)	7198			7,50
4 Sugerido 57, A. Rivero		(3)	4726			17,80
5 Fumón 57, R. Amadeo		(5)	7396			11,30
6 D. Corleone 57, N. P'ecino		(12)	676			124,50
7 Modelador 57, G. Retorto		(6)	5090			16,70
8 El V. Aspero 57, J. Alvis		(1)	1382			60,90
9 Wolsey 57, L. Zárate		(4)	171			422,40
U S. Tiro 54, E. Romero		(11)	140			404,80
TOTAL			61017			

No corrieron: Kobrin (7) y Ferveur (10).
LLAVE GANADORA 2-5: $ 5,70.
APUESTA EXACTA 2-9: $ 4,50.
APUESTA IMPERFECTA 2-9 ó 9-2: $ 2,70.

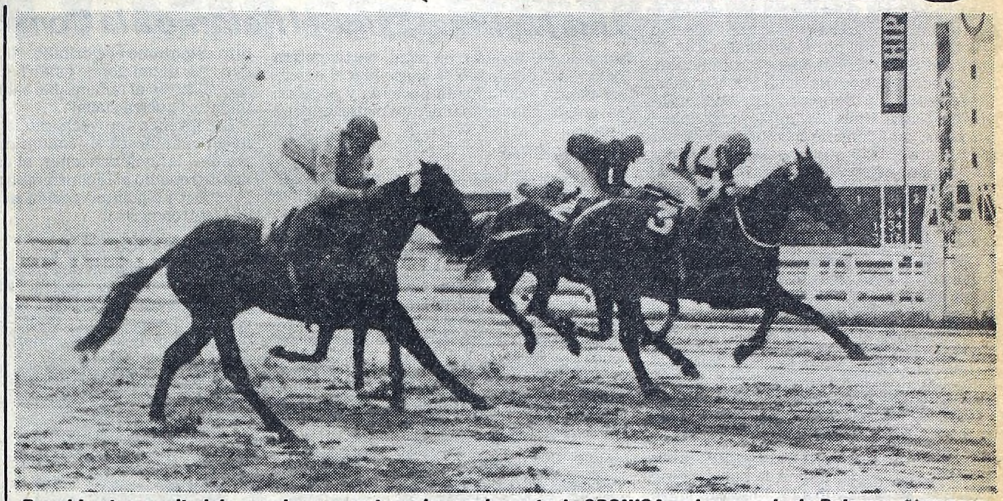

Royal Last, por mitad de cancha, concreta un jugoso impacto de CRONICA en la segunda de Palermo. Abnegada, abierta, y Earth Bord, semitapada por dentro, no alcanzaron a asustar a la conducida por Rubén Laitán: $a 6,90.

APUESTA TRIFECATA 2-9-8: $ 15,90.
2ª APUESTA DOBLE EXTRAORDINARIA: Total del pozo: $ 186.448. Vales del ganador: 1106. Dividendo: $ 118,20. Primer placé: 1840 vales. Dividendo $ 20,30. Segundo placé: 1143 vales. Dividendo $ 16,30.
Ganada por ½ cpo.; el 3º a 3 cpos.; el 4º a 3 cpos.; el 5º a ¾ cpo. y el 6º a 3 cpos. Tiempo: 1'26". Cuidador: H. Rosato. Caballeriza: El Condor de Viedma. El ganador es hijo de Angriff y C. Jones. Edad: 5 años.

5ª Carrera — Premio K. KHAN — 1000 Metros

(En esta carrera comenzó la 3ª Ap. Doble Extraordinaria)

CABALLO	JOCKEY	Nº	Gan.	Placé	Dividendo		Pag.
1 J. QUICK 56, M. Lezcano		(3)	6610	840	20,90	2,10	—,—
2 Pleurs 56, J. V'eso		(2)	38740	4290		2,10	3,50
3 Saldeana 56, H. Libré		(1)	12726	1351		2,10	10,80
4 L. Bar 56, O. Zapata		(8)	1296	143			106,90
5 R. Gift 56, J. Batruni		(5)	4744	314			29,20
6 La Nota 56, N. Mezzotero		(7)	7002	633			19,80
7 Kalrela 56, E. Martínez		(6)	7053	350			19,70
8 Coya 54, P. Garnica		(4)	1331	261			44,10
9 S. Rock 56, E. Bortulé		(9)	1468	316			96,40
U R. Success 56, R. Rossi		(10)	19527	596			7,10
TOTALES			100476	10721			

No corrió: Oh Rose (11).
LALVE GANADORA 2-3: $ 10,70.
APUESTA EXACTA 3-2: $ 28,50.
APUESTA IMPERFECTA 2-3 ó 3-2: $ 6,70.
APUESTA TRIFECTA 3-2-1: $ 136,30.
LLAVE GANADORA 2-3: $ 10,70.
3ª APUESTA DOBLE EXTRAORDINARIA: Total de vales: 18.123. Total del pozo: $ 125.048. Vales de la ganadora: 1384. Cotización del vale: $ 115,30. Valor del enganche: $ 127,00.
Ganada por 1½ cpo.; la 3ª a 1 cpo.; ala 4ª a 3 cpos.; la 5ª a ½ cbza. y la 6ª a 1 cpo. Tiempo: 58". Cuidador: M. Gervasoni. Caballeriza: Tres Lomas. La ganadora es hija de G. Bluff II y Con Justeza. Edad: 3 años.

6ª Carrera — Premio CL. BENITO VILLANUEVA — 1600 Metros

(En esta carrera finlizó la 3ª Ap. D. Extraordinaria)

CABALLO	JOCKEY	Nº	Gan.	Placé	Dividendo	Pag.
1 BRADY 59½, V.Sanguinetti		(2)	4825		32,80	—,—
2 Problemazo 59½, E.Jara		(7)	24161			6,50
3 Emparde 60½, V.Centeno		(10)	1609			98,50
4 Totem 60½, C.Pezoa		(9)	23210			6,80
5 El Constructor 59½, R.Laitán		(6)	6819			23,20
6 El Personaje 60½, J.Lucena		(8)	8429			18,80
7 Yelmo 60½, I.Gorrais		(1)	3458			45,80
8 El Cantabro 59½, O.Zapata		(4)	31239			5,00
9 Mac Keen 59½, R.Riveiro		(5)	2900			54,60
u Fat Lluvioso 59½, J.Valdivieso		(3)	8272			19,10
TOTAL			114927			

Corrieron todas.
APUESTA EXACTA: (2-7), $ 57,70.
APUESTA IMPERFECTA (2-7 ó 7-2), $ 22,30.
APUESTA TRIFECTA: (2-7-10), $ 1.425,80.
LLAVE GANADORA 2-5: $ 27,90.
Total de pozo: $ 316.732. Vales de ganador: 110. Dividendo: $ 1.818,50. Primer placé: 580 vales. Dividendo: $ 98,50. Segundo placé: 37 vales. Dividendo: $ 772,30.
Ganada por ¾ cpos., el 3º a ½ pzo., el 4º a 1 cpo., el 5º a 1½ cpos., y el 6º a ¾ cpo. Tiempo: 1'36"2/5. Cuidador: A.J. Giovanetti. Caballeriza. El Molino. El ganador es hijo de Cipayo y G.Ilusión. Edad: 4 años.

NUEVE TURNOS EN ITUZAINGO

A partir de las 12, Ituzaingó desarrollará mañana un nuevo, y excelente programa de trote. En esta ocasión, nueve carreras con lotes numerosos y compactos, apuestas dobles en todas sus expresiones y perspectivas de emociones subrayarán al clásico **"Día de la Independencia"** que, en el séptimo turno y sobre 1.650 metros, ha reunido diez titulares (dos de ellos en yunta) y un par de suplentes esperando la borratina. Todo hace suponer que el medio del Oeste va a presentar sus tribunas sin claros viviendo las expectativas.

EXTRACTO OFICIAL DE LA LOTERIA NACIONAL

VEINTE PREMIOS POR EXTRACCIONES DE CINCO CIFRAS: de producirse la repetición de números extraídos, los billetes enteros respectivos acumulan los premios que en cada caso les hubiera correspondido.

UBICACION	PREMIOS $a		UBICACION	PREMIOS $a	
1º	240.000	18042	11º	750	29600
2º	18.000	35210	12º	750	27725
3º	9.000	20954	13º	750	04137
4º	4.500	07269	14º	750	31988
5º	3.000	21633	15º	750	09135
6º	1.500	39449	16º	600	11803
7º	1.500	37524	17º	600	34665
8º	900	02504	18º	600	12083
9º	900	23118	19º	600	07176
10º	900	15144	20º	600	19226

Aproximaciones	$a 2.700	$a 1.800	$a 900	$a 600	Aproximaciones	$a 450	Aproximaciones	$a 225
1er. PREMIO	18041	18040	18039	18038	2do. PREMIO	35209	3er. PREMIO	20953
	18043	18044	18045	18046		35211		20955

QUINIENTOS OCHENTA Y OCHO PREMIOS POR CATORCE EXTRACCIONES DE TRES CIFRAS: todos los billetes enteros cuyas tres últimas cifras coincidan con las que se indican a continuación tienen premio de **$a 48,-**

046	291	400	701	773
115	312	472	710	890
253	395	495	720	

NOTA: En caso de repetición de cualquiera de las tres cifras extraídas, los billetes enteros correspondientes acumulan el premio tantas veces como se haya repetido el número.

Rosario

ROSARIO, 2 (De nuestro corresponsal). — Se animará mañana el hipódromo Independencia a partir de las 12.30, cuando se largue el primero de los ocho cotejos que conforman el programa turfístico. Base de la reunión será el sexto turno, clásico para productos con un premio de $a 12.000. Ocho rivales en los partidores, un par de invictos y la posibilidad para la generación actual de ir ganando ubicación en el ranking. La prueba final del programa se anuncia para las 16.50.

Todo hace suponer que habrá público entusiasta y record a la hora de hacer balance.

MENDOZA

1º con $a	300.000	47057
2º " "	18.000	11273
3º " "	6.000	45632
4º " "	4.000	1692
5º " "	2.000	28236
6º " "	1.700	10791
7º " "	1.600	26259
8º " "	1.500	17541
9º " "	1.400	17263
10º " "	1.300	13969
11º " "	1.200	24617
12º " "	1.100	36385
13º " "	1.000	28375
14º " "	900	21307
15º " "	800	11789
16º " "	700	42064
17º " "	600	11405
18º " "	500	22313
19º " "	400	47856
20º " "	300	18974

7ª Carrera — 1.000 Mts.

HIPODROMO ARGENTINO

	MARCADOR		GANADOR	PLACE
1º	5		4,30	2,10
2º	11			2,50
3º	2			2,50
4º	3			
LLAVE	5	6		12,40

EXACTA	TRIFECTA
12,70	107,00

1 Sampaguita 57, O.Zapata
2 S.Traba 55, C.Pintos
3 B.Racing 55, O.Mon'gro
4 B.Tip 55, P.Garnica
5 M.Armor 57, O.Cosenza
6 Caramell 57, H.Libré
7 Dans 57, V.Sanguinetti
8 Ferrachona 54, R.Pastor
9 S.Vedette 54, J.Romero
10 T.Paola 57, G.Retorto
11 Degradee 55, J.Caro

SEÑOR CARNICERO
MATADERO SAN JUSTO - REMATE DE CARNE
Lunes a Viernes 15 horas
400 LOTES DIARIOS
Novillos - Novillitos - Vaquillonas
Dr. Ignacio Arieta 4779 — San Justo
T. E. 651-3772/1186

JUVENTUDES POLITICAS

Una Multitud Exige el Retorno a la Constitución

Al cierre de la presente edición estaba en movimiento la marcha "Por la paz y la democracia" convocada por el Movimiento de Juventudes Políticas, que contó con el apoyo de los partidos políticos de izquierda, Madres de Plaza de Mayo y agrupaciones estudiantiles universitarias. Unos diez mil jóvenes de ambos sexos, prolijamente encolumnados y portando banderas de sus respectivos partidos, partieron de la esquina de Córdoba y Leandro N. Alem, mientras lentamente se ponían en marcha otras columnas provenientes de la zona de Retiro, bajo una discreta aunque amplia vigilancia policial.

Como se sabe, la marcha fue autorizada por la Policía Federal, y su objetivo era llegar a la Plaza del Congreso, en Rivadavia y Callao. En este punto estaba previsto que se leyera un documento exhortando a la juventud argentina a luchar "por la conquista y defensa de una democracia auténtica". En varias ciudades del interior del país se llevaron a cabo manifestaciones similares.

● A LA CABEZA, MADRES

Al comenzar a avanzar lentamente la enorme columna, se advertía a la cabeza de la misma al grupo Madres de Plaza de Mayo, mientras que activistas de otras entidades defensores de derechos humanos ocupaban las posiciones de vanguardia. Inmediatamente detrás, se encontraban los agrupamientos juveniles de los partidos que integran la Multipartidaria, o sea Juventud Peronista, radical, intransigente, desarrollista y demócrata cristiana.

También era notoria la presencia de los jóvenes socialistas y comunistas, encabezados por el Movimiento al Socialismo (MAS), Partido Obrero (PO), la Federación Juvenil Comunista y otras corrientes de izquierda. De acuerdo con lo adelantado por los organizadores de la marcha, ésta se iría nutriendo a medida que avanzaran sus manifestantes por las calles céntricas de la ciudad, hasta llegar a Congreso. Grupos más pequeños que la columna principal, aguardaban al paso de aquélla para incorporarse, estimándose que unos 50.000 jóvenes, en total, participarían del evento destinado "a consolidar el objetivo común de la unidad nacional y popular, sin golpes, condicionamientos ni proscripciones".

● CONSIGNAS

Como ya es habitual en las manifestaciones populares, la consigna más coreada fue "se va a acabar la dictadura militar", pero no faltaron, tampoco, las de expreso contenido socialista, entonadas por los jóvenes militantes del MAS y el PO.

Un momento de singular emotividad se percibió cuando hicieron su aparición las Madres de Plaza de Mayo, con sus ya conocidos pañuelos blancos en la cabeza. Entonces se hizo estentóreo el estribillo, "los desaparecidos, que digan dónde están" y otras consignas relativas al lamentable saldo de la denominada "guerra sucia".

Los jóvenes aprovecharon la ocasión para hacer manifiesta su solidaridad con otros pueblos latinoamericanos, al cantar consignas de repudio al régimen militar del general Pinochet y a la intervención estadounidense en Centroamérica.

● DIRIGENTES

Según anunciaron activistas juveniles, en el tramo final de la marcha "Por la paz y la democracia" se sumarían a la columna principal algunos dirigentes de los partidos miembros de la Multipartidaria. En tal sentido se esperaba la asistencia del doctor Arturo Frondizi, titular del MID, Francisco Cerro, de la Democracia Cristiana y Oscar Alende, del Partido Intransigente.

Juntamente con el Movimiento de Juventudes Políticas y los partidos de izquierda, desfilaron las entidades de derechos humanos: Comisión de Paz y Justicia, que lidera el Premio Nobel Adolfo Pérez Esquivel; Centro de Estudios Legales y Sociales (CELS) y Asamblea Permanente por los Derechos Humanos. Asimismo adhirieron a la marcha nucleamientos universitarios de los diversos partidos, agrupados por Facultades y con sus respectivas banderas.

La marcha "Por la paz y la democracia", según la definió la Juventud Peronista en un comunicado, se propuso no solo defender la institucionalización del país sino también expresar "la defensa de la paz con nuestros hermanos chilenos", amenazada por el conflicto limítrofe del canal de Beagle.

La marcha también contó con la adhesión de organizaciones extranjeras, como la Comisión Chilena de Derechos Humanos.

Juventud entusiasta, portando carteles de la Federación Juvenil Peronista y del MAS, en la concentración para pedir el cumplimiento de la promesa de democratización.

● MENDOZA

MENDOZA, 2 (De nuestro corresponsal).— Más de un millar de jóvenes marcharon esta tarde en forma totalmente pacífica por las calles céntricas de esta capital respondiendo a la demostración nacional organizada por el Movimiento de Juventudes Políticas en reclamo de un acuerdo de paz con Chile y en apoyo del tránsito hacia la democracia.

En la plaza Chile, alrededor de las 14, se cantaron los himnos de Argentina y del país trasandino, y fue leído un documento en el que se recalcó la necesidad de solucionar el conflicto del Beagle "por la vía diplomática".

Salvo el Partido Demócrata, estuvieron representados los principales nucleamientos políticos, entre ellos, el Conservadorismo Popular, Comunismo, Partido Intransigente, MID, Peronismo, Radicalismo y Socialismo Unificado.

DESASTRE EN LA INTERBALNEARIA: CUATRO MUERTOS

LA PLATA, 2 (De nuestro corresponsal).— En un trágico accidente, ocurrido ésta mañana en el acceso a Costa del Este de la Ruta Nacional 11, un matrimonio de yugoslavos y dos hermanos perdieron la vida instantáneamente, al chocar frontalmente dos automóviles particulares.

La violenta colisión se produjo a las 7,20, cuando un Fiat 125, patente C-754.067, guiado por Francisco Gerak, quien viajaba acompañado por su esposa Angela Bolanca, ambos de nacionalidad yugoslava y domiciliados en la calle Brandsen 146, de la capital embistió a un Fiat.

En este último rodado viajaban los matrimonios compuestos por Gustavo Jorge Ferrari, de 28 años, y María Eugenia Gutierrez, de 28, y Guillermo Alejandro Ferraris y Cristina Alicia Santini, de 26 años, con residencia en la Capital

Según se informó, a consecuencia del fuerte impacto ambos rodados quedaron prácticamente destrozados.

VIVIO UNA DRAMATICA ODISEA A LO ROBINSON CRUSOE

SANTA FE, 2 (De nuestro corresponsal).— Un vecino de la ciudad de San Javier, que fue sorprendido mientras navegaba por una zona de islas en su canoa por un temporal, debió protegerse —al deteriorizarse su embarcación— en la copa de un árbol donde construyó un "zarzo" con restos de la misma y permaneció por espacio de 14 días avisorando la zona en procura de auxilio.

Su rescate, se produjo a raíz de una denuncia formulada por Regino Pedro Cardozo en la jefatura de la unidad regional XIV, del departamento San Javier, donde señaló que su hijo Carlos Hipólito, de 32 años, domiciliado en Colonia Andígena del departamento mencionado, había salido hacía varios días con destino a la isla "Montenegro" con el propósito de cazar y pescar, con la intención de regresar a los dos días.

Como hasta el momento de su presentación no tenía novedades del mismo solicitaba la colaboración para tratar de ubicarlo.

De inmediato, una comisión integrada por personal policial de dicha unidad, se abocó a la práctica de diligencias para localizar a dicha persona.

La búsqueda arrojó resultados positivos, pues al recorrer una comisión una zona de islas ubicadas a unos 12 kilómetros de San Javier. notaron que desde la copa de un árbol que emergía de las aguas, una persona que se encontraba sobre un "zarzo" que el mismo había improvisado con restos de su propia embarcación, solicitaba ayuda.

Ya en el lugar, se pudo comprobar que se trataba de la persona buscada, la que manifestó que se encontraba en esa situación desde hacía 14 días, careciendo de todo tipo de alimentación, y que se había visto obligado a treparse a ese lugar, a consecuencia de un temporal

Una vez trasladado a San Javier, Cardozo fue examinado por el médico policial, el cual considerando su estado de desnutrición aconsejó su derivación e internación al hospital local hasta tanto se recupere su salud.

SE ENOJO OSVALDO TERRANOVA

CORDOBA, 2 (De nuestro corresponsal).— El actor Osvaldo Terranova, que se encuentra en Córdoba representando la obra "Yrigoyen" en el teatro oficial de la provincia Libertador San Martín, no pudo utilizar la sala "Vip" del aeropuerto internacional de Córdoba, a su llegada a esta ciudad, en la que había convocado al periodismo local.

Al enterarse de la resolución de las autoridades de la estación aérea, Terranova expresó que "es absurdo, ridículo y estúpido. Porque yo cumplo una función pública, una función social, desde el momento en que estoy dando a conocer el pensamiento de una persona tan importante como Yrigoyen, sin ningún partidismo político, porque yo soy socialista democrático. Creo ser un embajador de la cultura y pienso que un ministro, un hombre de gobierno, es un ave de paso".

Al indagar los periodistas el motivo de la no habilitación de la sala Vip para Terranova se les señaló que tampoco habían tenido acceso a ella Alfonsín, Laciar y Matera y que ninguno de ellos se había molestado.

TIEMPO

MINIMA: A las 8.40 horas

8°7

MAXIMA: 18° a las 16 horas. Humedad: 92%. Visibilidad: 8 kmts. Presión: 1000.6 milibares. Vientos del Sur a 12 km./ph. reducida por neblina.

LAUSSE SE RECUPERA: "FUE EL PRIMER K.O. DE MI VIDA"

"Este es el primer knock-out que sufro en mi vida, pero por suerte reaccioné bien y ya estoy bastante recuperado". De esta manera definió a CRONICA hoy Eduardo Lausse su estado de salud actual, después del triple "by pass" a que fue sometido el martes pasado.

En sus primeras declaraciones a la prensa, luego de la intervención quirúrgica, el otrora campeón argentino y sudamericano de los peso medianos, expresó "un enorme agradecimiento a toda la gente que se interesó por mi estado de salud".

En la habitación 24 del Hospital Privado de San isidro, Lausse, acompañado por su señora esposa, los recibió muy amablemente dando lugar a una extensa charla en la que el admirado deportista no dejó de hacer chistes, a pesar de su reciente operación.

"Fue un triple 'by pass' —dijo—. En principio iban a hacerme cuatro, pero los médicos vieron que una de las arterias —taponada en un cuarenta por ciento— podía ser mejorada. Efectivamente, la limpiaron y evitaron intervenir en ella".

Sobre su estado previo a la intervención, Lausse manifestó que "fue una decisión mía exclusivamente la de operarme puesto que hacía ya un tiempo que me agitaba demasiado. Caminaba veinte metros y tenía que parar. Y yo, que siempre fui un tipo dinámico, que nunca bebí ni fumé, no lo podía soportar; de manera que me decidí un día y vine a conversar con el doctor Martín, un 'super cirujano' de este hospital que me inspiró muchísima confianza".

"Tenía un poquito de miedo antes de entrar al quirófano —añadió—. Puesto que si bien no es una operación demasiado grave, tampoco es simple. Duró seis horas, y después estuve 72 horas en terapia intensiva. A pesar de mi temor nunca dudé de la capacidad del doctor Martín y de su equipo de colaboradores, que consta de una integridad profesional realmente envidiable".

Los facultativos le recomendaron al ex campeón, de 55 años, que periódicamente efectúe caminatas de unos diez minutos, y algunos ejercicios de piernas. Según quienes atienden a Lausse, éste podría ser dado de alta el lunes venidero. "Ojalá —dice con esperanzada inquietud—. Dios quiera el lunes ya me pueda ir para mi departamentito de Olivos. Aquí me atienden muy bien y todo es cordialidad, pero no hay como la casa de uno".

Y allí, en una habitación del hospital de San Isidro, en la calle Fleming al 500, se recupera de una operación quien alguna vez hizo vibrar multitudes, de un solo golpe, a la manera de los grandes.

MARCHAN POR DEMOCRACIA

Otro aspecto de la marcha de las Juventudes Políticas que entonaron estribillos en favor de las elecciones y la entrega del gobierno a las autoridades surgidas del proceso de democratización.

Una columna de la Juventud Peronista se encamina hacia el sitio de la gran concentración que se está efectuando al cierre de esta 6ª edición.

QUEJAS EN LAVALLE: PARO EN CINES

La pobre gente se había agolpado en los cines de Lavalle y de todo el centro. Fue llegarse nomás hasta los cines porque una inesperada huelga de operadores puso un punto incierto en la jornada y este fue un sábado más, pero sin cine aunque con otras diversiones tal vez tan caras como el espectáculo del celuloide o mucho más.

Excepto las salas Ambassador y Electric, cuyos operadores son parientes de los propietarios e integran las firmas, en todo los demás hubo cierre y las pantallas solo reflejaron una densa oscuridad y salas vacías con devolución de entradas en algunos casos ya que el público comenzó a protestar y a solicitar que le reintegren el dinero que habían pagado por las caras localidades de hoy, día en que algunos se pueden dar el lujo de ver alguna película.

Los operadores cinematográficos vienen solicitando incrementos salariales desde hace unos meses. Hubo algunas medidas de fuerza, otros amagos y finalmente se llegó, según dicen, a un compromiso en la comisión respectiva del Ministerio de Trabajo. En este se fijaba una escala de aumentos que, según el sindicato que los agrupa, "los patrones se negaron a cumplir" y dispusieron la medida de fuerza que ocasionó, en la primera sección, una congestión de gente en la calle Lavalle que en principio demostró indignación y pensar por la huelga ya que todos habían salido dispuestos a ver su película favorita elegida, en algunos casos, con una semana de antelación.

El paro cuenta con la adhesión del gremio que se encargó de informar a los medios de comunicación que la actitud sindical "se debe a la insensibilidad patronal" con relación a las mejoras salariales insistentemente pedidas por los operadores cinematográficos "desde hace bastante tiempo porque los sueldos del sector demuestran un retraso superior a los de los otros rubros del trabajo".

La cuestión es que la gente hoy salió con la ilusión de ver alguna cinta de esas que la TV no pasa hasta dentro de un largo tiempo, o nunca, según es costumbre y ya casi en la cola para ingresar en las salas se halló con la nueva: "hoy no hay función porque los operadores están de paro". Naturalmente que la primera reacción, eran las 14 horas aproximadamente, fue ensayar una protesta que luego fue bien neta.

La gente protestó al enterarse, al filo de las funciones, que no habría cine por un paro de los operadores. Un triste sábado para muchos, que lo pensaban disfrutar así.

TV PROGRAMA TV

20.00 (2) **BOX INTERNACIONAL**
"Ernesto España vs. Gerardo Aceves y Sobek Barajas vs. Carlos Palomino".

(7) **UNA FAMILIA CON DUENDE**
Emilio Disi, Dorys del Valle.

(9) **VENGA A BAILAR**
Sergio Velasco Ferrero.

(13) **CALABROMAS - Cómico**
Juan Carlos Calabró.

21.00 (2) **SWITCH - Serie**
Robert Wagner - Eddie Albert.

(7) **ATC DEPORTES**
"Newell's vs. Ferro o Racing de Córdoba vs. Huracán".

(11) **JUSTA DEL SABER - Educativo**
Julio Bringuer Ayala.

(13) **MISTERIODISMO - Periodístico**
Raúl Portal.

21.30 (13) **SIMON Y SIMON - Serie**
Jameson Parker.

22.00 (2) **LOS INOLVIDABLES DEL CINE**
"El ratón". Jean Seberg, Kirk Douglas, John Vernon.

(9) **EL TEATRO DE IRMA ROY**
"Véndame su hijo".

(11) **HOLLYWOOD EN CASTELLANO**
"La seducción de una solterona". Lynn Redgrave, Brian Denevhi, Anthony Serve.

22.30 (13) **VIAJE A LO INESPERADO**
"Sentencia infernal". Ann Nelson, Matt Boston, Jerry Jenssen.

23.00 (7) **GRAN ABONO A LA CULTURA MUSICAL**
"La guitarra en la música de cámara".

23.30 (9) **VELADAS DE GALA**
"Dúos". Prof. Horacio Carballal.

24.00 (2) **TRASNOCHE**
"El pistolero". Angie Dickinson.

(11) **CINE DE TRASNOCHE**
"Cabalgando con la muerte". James Coburn, Lois Nettleton.

(13) **TRASNOCHE 13**
"El cañonero de Yang Tse". Steve McQueen.

0.30 (7) **FUNCION PRIVADA**
"Un idilio de estación". Marta González.

(9) **CINE DE TRASNOCHE**
"Hagamos un cambio". Barbara Eden.

SUS CARTAS ESTAN ECHADAS

♡	♣	♠	♡	♣	♡	♠	♣	♡	♠	♡	♣
C	E	M	O	L	N	A	A	F	L	I	Z
◊	♠	♡	♠	♡	◊	♡	◊	♡	♡	♣	◊
S	E	E	E	S	E	A	N	M	S	A	A
♠	♡	♣	◊	♡	♣	♠	♡	◊	♡	♣	◊
T	U	R	S	T	L	A	A	O	L	E	P
♠	◊	♡	◊	♣	◊	♡	♠	♣	◊	♡	
R	T	E	I	S	P	M	N	A	O	I	T
◊	♠	♡	◊	♠	♣	◊	♣	♠	♠	♣	
S	S	O	T	A	N	A	R	R	I	A	E

En estos 60 naipes se encuentra encerrado un mensaje para usted. Acaso se trata de un augurio o de una advertencia que no deberá desestimar. Para dar con el mensaje que corresponda al lector, éste debe proceder de la siguiente manera: si su nacimiento se ha registrado entre los días 5 y 11 (no importa el mes) elegirá PICAS; si se ha producido entre los días 12 y 19, TREBOL; si lo fue entre los días 20 y 27, DIAMANTE, y finalmente, si su advenimiento al mundo aconteció entre los días 28 y 4, su palo será CORAZONES. Una por su orden leyéndolas de izquierda a derecha, las letras que llevan las cartas correspondientes a la fecha en que nació y escríbalas. Así obtendrá el mensaje.

TODO EN POCAS LINEAS

Todos los miércoles del corriente mes, a las 21, en el bar literario "Ultimo tango" San Lorenzo 379, Roberto Bianco ofrece su recital de poemas titulado "La misa lunfa montevideana". Cuenta con el auspicio de la Academia Porteña del Lunfardo.

* * *

Hoy a las 22 y mañana a las 20, en el Centro de Expresiones Artísticas y Culturales, Chile 654, el Círculo Cinematográfico Integración exhibirá el cortometraje "Raíces de piedra", de Ricardo Artesi, y el largometraje "El pibe", de y con Charles Chaplin.

Mañana, a las 19, en la bodega del café Tortoni, Avenida de Mayo 829, el Teatro Lírico de Buenos Aires cumplirá otra etapa de su ciclo destinado a la representación de pasajes de zarzuelas y operas. Las entradas tienen precios populares, y los jubilados y estudiantes gozan de un descuento del 50 por ciento.

* * *

A partir de hoy funcionará "El circo de Pepe Payaso y Ratoncito", en **Rivadavia al 4300** y allí ofrecerán un colorido espectáculo donde los conocidos payasos alternarán con magos, equilibristas y otros números, con los que darán forma a un verdadero music-hall circense. Las funciones se realizarán los **sábados y domingos a las 15, 17.30 y 20,** y para las vacaciones escolares de invierno también en los restantes días de la semana a las **15 y 17.30. Gran parte de la recaudación será a beneficio de la colecta que mantiene en vigencia la Cruz Roja,** para ayuda a los damnificados por las inundaciones.

* * *

Todos los **sábados y domingos** a las **16** se presenta el espectáculo infantil, "El elfo de los sueños" de **H.C. Andersen** en versión libre de **Darío Arderias,** bajo la dirección de **Sergio Navone Zorrilla,** en el Teatro Olimpia, **Sarmiento 777.**

* * *

Mañana se celebrará el 40° aniversario de la fundación de la **Sociedad Argentina de Locutores,** fundada el 3 de julio de 1943.

PICASSO: SE EXPONDRAN 81 OBRAS NUNCA VISTAS

NIMES, Francia, 2 (AFP).— Una exposición Picasso, con numerosas piezas de la colección privada de la esposa del artista, algunas de ellas inéditas, se presentará en el Museo de Bellas Artes de Nimes, sur de Francia, a partir del 14 de julio.

Esta manifestación, organizada por el ayuntamiento de Nimes en colaboración con Jacqueline Picasso, conmemorará el décimo aniversario de la muerte del pintor malagueño en una ciudad que el pintor visitó con frecuencia y en la que apreciaba sobre todo las ferias taurinas de Pentecostés.

Para Jacqueline Picasso, Nimes es además "una ciudad decisiva en el periplo mediterráneo de Picasso".

● NO FUERON MOSTRADAS

Una decena de las 81 obras expuestas —óleos, esculturas, volúmenes, dibujos, cerámicas y jarrones que cubren la obra del artista a partir del su período azul— no fueron mostradas nunca al público.

La tauromaquía ocupará un lugar importante en la retrospectiva, con tres destacados óleos sobre la tela titulada "El picador volteado", "El torero volteado" y "El torero".

En paralelo, la exposición presentará fotografías del artista en Nimes realizadas por su esposa Jacqueline durante sus diferentes viajes.

DESANZO: ESTRENAN "OPERA PRIMA"

Se anuncia para la primera semana de agosto el estreno de "El desquite", ópera prima de Juan Carlos Desanzo como realizador cinematográfico, basada en la novela de Rubén Tizziani. Los principales roles están cubiertos por Rodolfo Ranni, actor de incuestionable trayectoria, protagonista de excelentes trabajos en cine, teatro y televisión, Ricardo Darín, joven galán que ya ha acreditado su prestigio actoral, Julio de Grazia, en un trabajo a la altura de sus antecedentes, Silvia Montanari, Gerardo Sofovich, Héctor Bidonde, Lucrecia Capello, Pablo Brichta, Jorge Sassi, Vicky Olivares, Graciela Gramajo, Armando Capó, Max Berliner y la presentación de la debutante Gabriela Giardino.

Tal vez "El desquite" pueda considerarse un filme policial porque la acción transcurre en el submundo de la droga.

Pero en "El desquite" paralelamente a esa historia de marginados, se cuenta el reencuentro de dos viejos amigos que no se veían desde que dejaron el barrio.

PALABRAS CRUZADAS

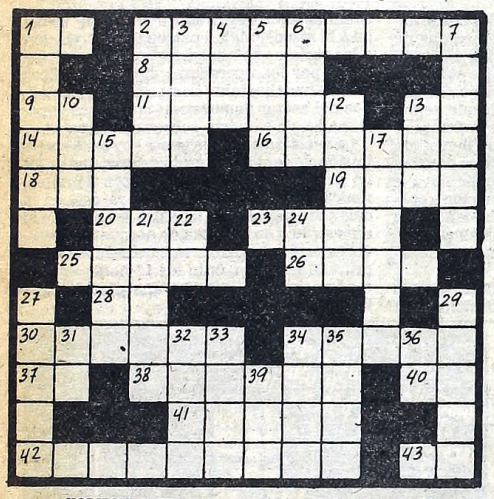

HORIZONTALES

1) Preposición. 2) Moneda de oro inglesa. 8) Guacamayo. 9) Encaminarse. 11) Hueso de fruta. 13) Apócope de unidad. 14) Guante de punto sin dedos. 16) Mina de sal. 18) Hija de Cadmo y Armonía. 19) Jefe árabe. 20) Exactamente divisible por dos. 23) Lastime. 25) Libro de misa. 26) Extensa. 28) Ciento uno en números romanos. 30) Arrecife coralino. 34) Sin mezcla, pl. 37) Nota musical. 38) Demente. 40) Voz que repetida sirve para arrullar a los niños. 41) Reverencia. 42) Indicaran. 43) Adverbio de tiempo.

VERTICALES

1) Liberar. 2) Prenda de vestir. 3) Departamento de la provincia de Salta. 4) Tienda donde se expenden licores. 5) Dios griego del amor. 6) Origen o linaje. 7) Hará ruido. 10) Río de Europa, nace en el San Gotardo. 12) Percibirá los olores. 13) Junte, enlace. 15) Medicamento de uso externo. 17) Tomar por modelo. 21) Refugio. 22) El sol entre los egipcios. 24) Pronombre personal. 27) Ciervo mexicano, pl. 29) Empieza a mostrarse algo. 31) Forma del pronombre personal. 32) Dicho de palabra. 33) Ninguna cosa. 34) Fruto del peral. 35) Hacen servir para algo. 36) Sufijo de nombres abstractos. 39) Hijo de Odín.

(La solución mañana)

M	O	R	A	R		S	O	M	E	T	E	
I		E		O	R		C		D		M	
L	I	M	I	T	A	R		S	U	M	A	
A		I		A	S		D		C		N	
N	O	T	A	R		C	A	B	A	Ñ	A	
		E			D	O			R			
A				V	E	L	O				A	
C	A	R	T	E	L		C	A	Ñ	O	N	
U		A		R		S	U		A		I	
S	A	L	A		P	E	P	I	N	O	S	
A		A		U		R	A		D		A	
R	A	S	E	R	O		R	A	U		R	

(Solución del problema anterior)

OPERADORES, ALIADOS CON LOCUTORES

Un principio de acuerdo en los reclamos formulados por los operadores de radio estaría a punto de concretarse, según consigna un comunicado dado a conocer por la Asociación Argentina de Telegrafistas, Radiotelegrafistas y Afines (AATRA).

Según informa el comunicado, que lleva la firma de su secretario general, Juan Carlos Prado, el principio de solución se logró durante una reunión mantenida con el subsecretario operativo de la Secretaría de Información Pública, capitán de navío Héctor de Pirro, por lo que los gremialistas decidieron otorgar a la parte empresaria una prórroga hasta el próximo jueves.

Asimismo se puntualiza que de ahora en más las **"negociaciones con la representación empresaria las haremos en unidad de criterio y juntamente con nuestros pares de la Sociedad Argentina de Locutores (SAC)".**

Los radiooperadores habían concretado el 13 del mes pasado una medida de fuerza consistente en la paralización de trasmisiones durante quince minutos por hora, que fue levantada al mediodía luego de una audiencia mantenida con autoridades de la cartera laboral.

FESTIVAL FILMICO EN CARACAS

CARACAS, 2 (ANSA).— Con un total de nueve filmes dio comienzo en esta capital el ciclo de cine latinoamericano.

La muestra, que incluye un programa de cortos y largometrajes, está encuadrada en el marco del congreso sobre "pensamiento latinoamericano", que se reliza desde el pasado domingo en las instalaciones del complejo urbanístico "Parque Central" en esta capital.

Con la proyección de las películas "Yo hablo a Caracas", de Carlos Azpurúa, "Puerto Rico", de Fernando Pérez y Jesús Díaz, y el documental "El presidente Betancourt en el Congreso", todas de Venezuela, se dio inicio a la muestra en la cinemateca nacional.

● PARTICIPACIÓN

Entre los filmes que serán proyectados figuran "Los traidores", del Grupo "Cine de la base argentina", "Nicaragua, los que harán la libertad" y "Gracias a Dios la revolución", ambas de Wolf Tirado, realizador nicaragüense.

Después de cada exhibición se realizan foros con la participación del público asistente y se procede a la entrega de fichas filmográficas sobre las películas.

USTED Y LOS ASTROS

ACUARIO
(21 de enero al 19 de febrero)
Cambio en plan de trabajo, no pierda el entusiasmo. En amor, encuentro feliz. Se aleja preocupación en el hogar.

PISCIS
(20 de febrero al 20 de marzo)
No desatienda asunto de trabajo. En amor, analice sus sentimientos y sea sincero. Buena perspectiva familiar.

ARIES
(21 de marzo al 20 de abril)
Apoyo de superiores en nuevas tareas. En amor, evite los celos. Se confirma proyecto personal. Vigile la salud.

TAURO
(21 de abril al 22 de mayo)
Buen día de trabajo, sea prudente con superiores. En amor, se alejan dudas. Se aclara situación con familiares.

GEMINIS
(23 de mayo al 21 de junio)
Active plan de trabajo, de usted depende una solución. En amor, imprevisto encuentro. Evite discusión con amigo.

CANCER
(22 de junio al 21 de julio)
Prudencia en su trabajo, posible inconveniente. En amor, se confirma buen presentimiento. Salud: altibajos.

LEO
(22 de julio al 21 de agosto)
Colabore con compañeros en asunto de trabajo. En amor, cuidado con las discusiones. Se confirma plan familiar.

VIRGO
(22 de agosto al 22 de setiembre)
En el momento de tomar una decisión en su trabajo. En amor, nada nuevo. Apoyo de familiares en proyecto personal.

LIBRA
(23 de setiembre al 22 de octubre)
Se aclara situación difícil en su trabajo. En amor, se alejan dificultades. No se desentienda de asunto familiar.

ESCORPIO
(23 de octubre al 21 de noviembre)
Active tareas, usted puede evitar inconvenientes. En amor, se aclaran dudas. Se confirma presentimiento. Salud.

SAGITARIO
(22 de noviembre al 21 de diciembre)
Noticia o encuentro lo ponen en vías de adelantos de trabajo. En amor, importante decisión. La salud mejora.

CAPRICORNIO
(22 de diciembre al 20 de enero)
No tome decisión apresurada en asunto de trabajo. En amor, armonía y comprensión. Colabore en plan familiar.

LA PELICULA REDIVERTIDA...!
PIERRE RICHARD — GERARD DEPARDIEU
MALA PATA
4ª semana GRAN REX - CAPITOL
HOY también TRASNOCHE
PROH. 14 — Loc. Sa 12

HOY 16 Y 18 HS.
YA ESTAN EN VENTA LAS LOCALIDADES
DE LA T.V. AL TEATRO!
CRISTINA LEMERCIER
y los alumnos de la escuela en
Señorita Maestra
de ABEL SANTA CRUZ
como "EFRAIN" HECTOR F. RUBIO
actuación especial de ROMUALDO QUIROGA
Dirección MARTA REGUERA
SABADO 16 y 18 hs. - DOMINGO 15, 17 y 19 hs.
TEATRO ASTROS CORRIENTES 746 Tel. 45-5541

EL DESPERTAR SEXUAL DE DOS ADOLESCENTES
ESTUVIERON SOLOS Y ENAMORADOS EN UN PARAISO
NUNCA DOS PERSONAS HAN ESTADO MAS CERCA DEL PARAISO
SI SOLO PUDIERA DURAR PARA SIEMPRE
PARAISO
5ª semana
PROH 14
ALFIL SAN MIGUEL (San Miguel) - MORON (Morón) - ATENEO (San Martín) URQUIZA (Caseros) - REGINA (Munro) - SUPER (Boulogne) - SARMIENTO (Lanús) GRAN LOMAS (Lomas de Zamora) - GRAN ADROGUE (Adrogue) - GRAN ROCHA (La Plata)
HOY también TRASNOCHE

¡JUNTOS!
HORACIO GUARANY — CESAR ISELLA
7 DE JULIO 21 Hs.
LUNA PARK
POPULARES $a. 15.-
ENTRADAS EN VENTA

TEATROS

★ **TEATRO COLON. 35-1430. TEMPORADA DEL 75º ANIVERSARIO. COMUNICADO:** La ópera "L'ELISIR D'AMORE", de DONIZETTI, ha sido postergada para el viernes 15 de julio. SABADO 2 a las 17.30: Func. Ext. Nº 23. Recital de la pianista ELSA PUPPULO. Prog.: 33 Variaciones sobre un vals de Diabelli, Op. 120 de BEETHOVEN; Cantilena Nº 9 "Trébol", de GUASTAVINO; 12 Estudios Op. 25 de CHOPIN; Sonata Nº 2, Op. 36 de RACHMANINOFF. Pl. $a 20. Loc. en vta. SABADO 2 a las 21. Func. Ext. Nº 24. Presentación del "BALLET NUEVO MUNDO" de CARACAS. Prog. "MERCURIO", de MENDELSSOHN - NAHAT; "AGUAS PRIMAVERALES", de RACHMANINOFF - MESSERER; "POEMA", de CHAUSSON; "CATULLI CARMINA", de ORFF - MAGALHAES. Dir. de Arg. ZHANDRA RODRIGUEZ y DALE TALLEY. Pl. $a 36. Loc. en vta. Boletería todos los días de 10 a 20 en Tucumán 1111.

★ **PRESIDENTE ALVEAR. Corrientes 1659. 46-6076.** Hoy a las 20: BEBA BIDART: en "TACONEANDO" espectáculo musical. Entrada gral. $a 10. Hoy a las 21.30: Zarzuela "LUISA FERNANDA", libro de F.Romero y G.Fernández Shaw. Mús. F.Moreno Torroba. Dir. Mus. J.Braude. Dir. Coros: V.Sciammarella. Con Olga Tassinari y elenco. Coro y Cpo. de Balle "Instituto de Arte del Teatro Colón". Act. Esp. "Munay Trío". Supervisión general: R.Césari. Loc: $a 12.

★ **MUNICIPAL GRAL. SAN MARTIN. Corrientes 1530. 46-8611. —Martín Coronado.** Hoy a las 15.30: "EL GRAN CIRCO CRIOLLO". Libro y dir. Ariel Bufano. Por el Grupo de Titiriteros del TMBSM. Pl. May: $a 8. Men: $a 5. Hoy a las 22: "PASION Y MUERTE DE SILVERIO LEGUIZAMON", de Bernardo Canal Feijóo. Con P. Armas, G. Araujo y elenco. Dir. J.M. Paolantonio. Pl. $ a 10. Loc. en vta.
—**Sala Casacuberta.** Hoy a las 16: "EL ESTRAFALARIO ARMARIO DE MARIO". Libro y dir. Mario Camarano. Pl. May: $a 8. Men: $a 5. Hoy a las 22: "DON GIL DE LAS CALZAS VERDES", de Tirso de Molina. Con E.Tasisto y gran elenco. Dir. O. Bonet. Pl. $ a 10. Loc. en vta.
—**Sala Cunill Cabanellas.** Hoy a las 22: "PIDO GANCHO", de Máximo Soto. Con Norma Darienzo y Pepe Mariani. Dir. Antonio Rodríguez de Anca. Pl. $a 10.

★ **ARMANDO DISCEPOLO. Pichincha 53. 48-0682.** ALBERTO ANCHART y YAKI en la revista cómico-musical: "¿ID O GOY?". Gran elenco. Libro y dir. Anchart - Yaki. Duev. (prec. pop.) y vier. a las 21.30. Sáb. a las 21 y 23. Dgos. a las 18.

★ **ASTRAL. Corrientes 1639. 46-5707/9864.** Hoy a las 15 y 17: WALDO BELLOSO presental "MARGARITO BUSCA NOVIA", con Margarito Tereré y Mónica Núñez Cortés. Dir. A.Alcayaga. JORGE PORCEL, ALBERTO OLMEDO y PATRICIA DAL en la nueva revista
PROHIBIDA
Con C.Bertrand y D.Medina. Act. espec. de Mario Sapag. Dir. N.Carreras. Martes a domingos a las 21 y 23.15. Sábado trasnoche. 1.30.

★ **BLANCA PODESTA. Corrientes 1283. 35-2592.** Zona Producciones presenta a los Títeres Asomados y Escondidos en: "LA CAJA CERRADA", con S.Andrían y S.Reinaudi. Sáb. y dgos. a las 15.30 y 17. RODOLFO RANNI y BETIANA BLUM en:
CAMINO NEGRO
La obra de O.Viale y A.Alejandro. Con Juan Leyrado. Dir. L.Yusem. Mar. a vier. a las 21.30. Sáb. a las 21 y 23.15. Dgos. a las 19. P.m.18.

★ **BROADWAY. Corrientes 1155. 35-2345.** HOY a las 22. Sábado 2 a las 20.30 y 23. Domingo 3 a las 20.30: Canta
ALBERTO CORTEZ
Y a pedido del público, el viernes 8 a las 22, el sábado 9 a las 20.30 y 23 y el domingo DESPEDIDA a las 20.30. Loc. en vta. dde. $a 40. Bolet. de 10 a 23.

★ **BUENOS AIRES. Rodríguez Peña 407.** Diariamente desde las 13: "SEX O NO SEX". Un musical sex-erótico a nivel internacional. P.m.18. Sábados desde las 18. Domingos descanso.

★ **DEL GLOBO. M.T. de Alvear 1155. 393-8351.** UNICAS SEMANAS. VICTOR HUGO VIEYRA y MARTA GONZALEZ en "EL GRAN DESCHAVE". Gran elenco. Dir. J.M. Paolantonio. Hoy a las 20.30 y 23.

★ **FENIX. Rivadavia 7802. 612-8858.** Hoy a las 21 Y 23: ADRIANA AGUIRRE en "LA REVISTA MULTIPARTIDARIA", con A.Barbieri, Don Pelele y gran elenco. Dir. C.A. Petit. P.m.18.

★ **FLORIDA. Florida 165. 30-5360.** Cont. de lunes a jueves de 13 a 22. Viernes de 13 a 23. Sábados de 18.30 a 1.30. "TRIUNFAR AL DES...". P.m.18. con Moira Saar y las Florida sexy chicas.

★ **LASSALLE. Cangallo 2263. 47-6280/9338.** NORMAN ERLICH en:
HUMORERLICH
De Korneta. Mar. a juev. a las 21.30. Vier. y sáb. a las 21 y 23. Dgos. a las 20. Loc. en vta.

★ **LICEO. Rivadavia y Paraná. 38-4291/6271.** La Casa del Teatro presenta:

GUIA DE CINES Y TEATROS ★ GUIA DE CINES Y TEATROS ★ GUIA DE CINES Y TEATROS

AMADEUS
La obra de Peter Shaffer. Con C.Muñoz, L.Manso y O.Martínez. Dir. Gral. C.Madanes. Mar. a Vier. a las 21. Sáb. a las 19 y 23. Dgos. a las 18. Loc. en vta. dde. $a 5.

★ **LOLA MEMBRIVES. Corrientes 1280. 35-2108.** PINKY presenta a María Alexandra, Jovita Luna y gran elenco en:
ANNIE
Dir. Musical: Mike Ribas. Dir. Gral. Wilfredo Ferrán. Mar. a juev. a las 19; Vier. a las 19 y 22; Sáb. a las 18 y 21; Dgos. a las 16 y 19.

★ **LORANGE. Corrientes 1372. 45-7386.** Jorge Poggi presenta a BERUGO CARAMBULA en "EL IMAGINARIO". Libro y dir. Hugo Midón. El espectáculo que deslumbró a Bs. As. Hoy a las 16. VIRGINIA LAGO y gran elenco en:
LA PIAF
P.m. 18. De Pam Gems. Adapt. R. Cossa. Dir. R.Correa, Lun. a vier. a las 21. Sáb. a las 22.30. Dgos. a las 20. Mart. desc. Juev. pop.

★ **MAIPO. Esmeralda 443. 392-4882.** Espectacular actuación del gran divo:
PERCIAVALLE NO SE ENTREGA
Martes a jueves a las 21.30. Viernes y sábados a las 21 y 23.30. Domingos a las 21. Loc. en vta.

★ **NACIONAL CERVANTES. Libertad 815. 45-4224.** 8 UNICAS SEMANAS. Hoy a las 21.30: "SUEÑO DE UNA NOCHE DE VERANO", de William Shakespeare: Con P.Santalla, T.Zabala y gran elenco. Dir. R.Graziano. Pl. $a 10. Loc. en vta.

★ **OLIMPIA. Sarmiento 777. 40-2678.** Versión libre de un cuento de Andersen: "EL ELFO DE LOS SUEÑOS", de Darío Arderius. Hoy a las 16. E.PAVLOVSKY, J.ARNDT y CH.VILLAFAÑE en "EL SEÑOR LAFORGUE" de E. Pavlovsky. Dir. A. Alezzo. Mar. a vier. a las 21.30. Sáb. a las 21 y 23. Dgo. a las 20.30. Juev. popular.

★ **PARADISE. Corrientes 827.** Cont. de lunes a domingos de 20 a 4: HOT STRIP: "DESNUD...EN PARADISE". Con las mujeres más excitantes de Buenos Aires. P.m.18.

★ **REGINA. Santa Fe 1235. 44-5470.** PEPE SORIANO y EL CUARTETO ZUPAY en:
EL INGLES
De J.C.Gené. Juev. a las 21.30. Vier a las 22. Sáb. a las 21 y 23. Dgos. (populares) a las 18.30. ULTIMAS SEMANAS.

★ **TABARIS. Corrientes 831. 392-8509.** Gran estreno infantil. EL deslumbrante espectáculo de "PAYASOTE y PERIQUIN". De Galera y con Bastón. Sáb. y dgos. a las 16. LUIS BRANDONI, MARTA BIANCHI y JORGE RIVERA LOPEZ en
EL VIEJO CRIADO
De Roberto Cossa. Dir. Omar Grasso. Mar. a juev. a las 21.30. Vier. y sáb. a las 21 y 23. Dgo. a las 19. Miérc. popular.

VARIEDADES

★ **LUNA PARK. Bouchard 465. 311-1990/5100.** SABADO 2 de JULIO a las 21.45:
BOXEO PROFESIONAL
Sensacional combate CATEGORIA GALLO: GUSTAVO BALLAS (Ex Campeón Mundial) vs LUIS GEREZ (Nº1 ranking argentino), a 10 rounds y preliminares. Ring side: $a 50. Entrada gral. $a 10. Loc. en vta de 12 a 19.

★ **CIRCO ORFEI en LA BOCA. Alte. Brown al 100 (Frente Hospital Argerich).** Lunes a miércoles a las 21; jueves y viernes a las 18 y 21; sábado, domingo y feriados a las 15, 18 y 21.

★ **CIRCO BAHUKEN SHOW. Libertador y Bullrich.** Mar. y miér. a las 20. Juev. y vier. a las 18 y 20. Sáb. y dgos. a las 15, 18 y 20.

CINES

★ **ADAN I. Corrientes 959. 393-6115.** A las 13.50, 15.50, 18.10, 20.30 y 22.45:
DOÑA FLOR Y SUS DOS MARIDOS
P.m.18. Con Sonia Braga y José Wilker. A las 15.30, 17.50, 20.10 y 22.25: Notic. Sáb. trasn. 1.

★ **ADAN 2. Corrientes 959. 393-5034.** A las 13.10, 15.10, 17.10, 19.10, 21.15 y 23.10:
48 HORAS
P.m.18. Con Nick Nolte. A las 14.50, 16.50, 18.50, 20.50 y 22.55: Notic.

★ **ALFA. Lavalle 842. 392-1114.** A las 13.5, 15.20, 17.45, 20.20 y 22.55:
RETO AL DESTINO
P.m.18. Con Richard Gere y Debra Winger. A las 13, 15.15, 17.30, 20 y 22.35: Notic. Sáb. trasn. 1.15.

★ **ALFIL. Corrientes 1753. 40-7575.** A las 14.30, 16.35, 18.40, 20.50, 23 y sáb. trasn. 1: PARAISO. P.m.14. 14.10, 16.10, 18.15, 20.20 y 22.30: Notic.

★ **AMBASSADOR. Lavalle 777. 392-9700.** A las 13.50, 16.45, 19.40 y 22.35:
MARY POPPINS
S.r. Con Julie Andrews y Dick van Dyke. A las 13.30, 16.25, 19.20 y 22.15: Notic.

★ **AMERICA. Callao 1057. 41-3818.** A las 14, 16.15, 18.35, 20.55 y 23.15:
MAMA CUMPLE 100 AÑOS
P.m.18. Un filme de Carlos Saura. Con Geraldine Chaplin y Norman Brisky. A las 13.40, 15.50, 18.10, 20.30 y 22.50: Notic. Sáb. trasn. 1.25.

★ **ARIZONA.** Lavalle 727. 392-6967. Cont. 14.30, 17.30, 20.30 y 23.30:
SUPER DECAMERON Nº 3
Cont. 13, 15.45, 18.45 y 21.45:
EL EXTRAÑO VICIO DE LA SEÑORA WARDH
P.m.18. Sáb. trasn. 1.15: Super Decamerón Nº 3.

★ **ATLAS. Lavalle 869. 392-1936.** A las 13.35, 15.55, 18.20, 20.45 y 23.10: MAMA CUMPLE 100 AÑOS. P.m.18. 13.5, 15.25, 17.50, 20.15 y 22.40: Notic. Sáb. trasn. 1.35.

★ **ATLAS RECOLETA. Guido 1952. 801-2006.** A las 15.20, 18, 20.35 y 23.05: EL DIA QUE ESTALLO EL INFIERNO. P.m.18. 15, 17.35, 20.15 y 22.45: Notic. Sáb. trasn. 1.20.

★ **AVENIDA. Avda. de Mayo 675.** Cont. 13, 16.35 y 20.50: Grand Hotel Excelsior; 14.30, 18.30 y 22.30: El campeón. S.r.

★ **BIARRITZ. Suipacha 482. 392-0356.** A las 13.10, 15.25, 17.50, 20.25 y 23: TOOTSIE. P.m.14. 15.15, 17.30, 20.5 y 22.40: Notic. Sáb. trasn. 1.30.

★ **BROADWAY. Corrientes 1155. 35-2345.** VER INFORMACION en Cartelera de Teatros.

★ **CALLAO. Callao 27. 40-1898.** A las 15, 17.40, 20.30 y 23: EL DIA QUE ESTALLO EL INFIERNO. P.m.18. 14.30, 17.15, 19.55 y 22.35: Notic. Sáb. trasn. 1.20.

★ **CAPITOL. Santa Fe 1848. 44-2379.** A las 14.45, 16.30, 18.45, 21 y 23.15: MALA PATA. P.m.14. 15, 18.15, 20.30 y 22.45: Notic. Sáb. trasn. 1.20.

★ **CERVANTES. Belgrano 1820. 38-2698.** Cont. 15.15, 19.5 y 23: Mala pata; 16.55 y 20.45: ¿Cómo viene la mano? P.m.14.

★ **CINEMA UNO. Suipacha 460. 392-1112.** A las 12.5, 14.35, 17.20, 20.5 y 22.50:
MEPHISTO
P.m.18. Con Klaus María Brandauer y Kristyna Janda. Dir. Istvan Szabo. A las 14.25, 17, 19.45 y 22.30: Notic. Sáb. trasn. 1.30.

★ **CONCORDE. Lavalle 925. 35-1850.** A las 13.20, 15.15, 17.10, 19.10, 21.10 y 23.10:
LA JUNGLA DE CEMENTO
P.m.18. A las 13.10, 15.5, 17, 18.55, 20.50 y 22.55: Notic. Sáb. trasn. 1.20.

★ **COSMOS 70. C'tes 2046. 49-0862.** A las 13.35, 15.25, 17.20, 19.15, 21.10 y 23.10:
ASIGNATURA PENDIENTE
P.m.18. Con José Sacristán y Fiorella Faltoyano. Dir. José Luis Garci. Est. y jub. 50% de desc.

★ **ELECTRIC. Lavalle 836. 392-1846.** Continuado desde las 13: POKER DE AMANTES PARA TRES; FURIA EN LA ISLA; LA NOCHE VIENE MOVIDA. P.m.18. Sáb. trasn.

★ **EMPIRE. H. Yrigoyen 1934. 47-8770.** Cont. 15.10, 18.40 y 22: El padrino. P.m.14.

★ **GAUMONT. Rivadavia 1635. 40-3050.** A las 14.20, 18.5 y 21.55: GANDHI. S.r. 14, 17.40 y 21.30: Notic.

★ **GRAN REX. Corrientes 857. 392-8000.** CALEFACCION. SENSACIONAL GRAN ESTRENO: a las 13, 14.40, 16.40, 18.50, 21 y 23.15: PIERRE RICHARD y GERARD DEPARDIEU:
MALA PATA
P.m.14. Dir. Francis Veber. A las 16.15, 18.25, 20.35 y 22.50: Notic. Sáb. trasn. 1.30.

★ **GRAND SPLENDID. Santa Fe 1860. 44-0808.** A las 14.15, 16.30, 18.45, 21, 23.15 y sáb. trasn. 1: LECCIONES PRIVADAS. P.m.18. 18.15, 20.30 y 22.45: Notic.

★ **GRAN VICTORIA. Av. de Mayo 882. 34-1493.** Continuado de 8 a 3: Sábado, domingo y viernes; Mi amante favorita; La profesora particular. P.m.18.

★ **IGUAZU. Lavalle 940. 393-9931.** A las 13.20, 15.45, 18.10, 20.35 y 23.5:
YO SE, QUE TU SABES, QUE YO SE
P.m.18. Con Alberto Sordi y Mónica Vitti. La comedia diferente. Sábado trasnoche: 1.30.

★ **LARA. Av. de Mayo 1225. 38-6966.** Cont. 16.5, 19.30 y 22.50: La mujer de la próxima puerta; 14.30, 17.55 y 21.20: Las dulces horas. P.m.18. Sáb. trasn. Led Zeppelin en: La canción es la misma.

★ **LEOPOLDO LUGONES. Corrientes 1530. 46-8611.** A las 15, 17.30, 20 y 22.30: Grupo de familia. Dir. Luchino Visconti. Con Burt Lancaster y Helmut Berger. Pl. $a 6. P.m.18.

★ **LIBERTADOR. Ctes. 1334. 40-7443.** A las 13.10, 15.10, 17.10, 19.10, 21.10 y 23.10:
EL DESEO DE VERONICA VOSS
P.m.18. A las 15, 17, 19, 21 y 23: Notic. Sáb. trasn. 1.20.

★ **LOIRE. Corrientes 1524. 49-1900.** A las 13, 15.20, 17.45, 20.20 y 22.55:
RETO AL DESTINO
P.m.18. Con Debra Winger y Richard Gere. A las 15.10, 17.35, 20.5 y 22.40: Notic. Sáb. trasn. 1.15.

★ **LORANGE. Corrientes 1372. 45-7386.** Ver información en Cartelera de Teatros.

★ **LORCA. Corrientes 1428. 40-5017.** A las 13.15, 15.10, 17.10, 19.10, 21.15 y 23.20:
A CADA CUAL SU TURNO
P.m.14. Con V.Gassman y L.Antonelli. A las 14.55, 16.50, 18.50, 20.50 y 22.55: Notic. Sáb. trasn. 1.15.

★ **LORENA. Corrientes 1551. 46-7501.** A las 14.10, 15.55, 17.35, 19.30, 21.25 y 23.20:
Y... ¿DONDE ESTA EL PILOTO? II PARTE
P.m.14. Con Robert Hays y Julie Hagerty. A las 15.35, 17.20, 19.10, 21.5 y 23: Notic. Sáb. trasn. 1.

★ **LOS ANGELES 1. Corrientes 1770. 40-3742/45-2405.** A las 13.50, 16.45, 19.40 y 22.35:
MARY POPPINS
S.r. Hablada en castellano. A las 13.20, 16.15, 19.10 y 22.5: Notic.

★ **LOS ANGELES 2. Corrientes 1770. 40-3742.** A las 13, 14.40, 16.20, 18, 19.40, 21.20 y 23:
LA DAMA Y EL VAGABUNDO
S.r. Hablada en castellano. A las 14.30, 16.10, 17.50, 19.30, 21.10 y 22.50: Notic.

★ **LOSUAR. Corrientes 1743. 40-6100.** A las 13.10, 15.5, 17, 19, 21.10 y 23.20:
LA JUNGLA DE CEMENTO
P.m.18. Con Jill St.John y Tracy Bergman. A las 14.50, 16.45, 18.45, 20.50 y 23: Notic. Sáb. trasn. 1.10.

★ **LUXOR. Lavalle 669. 392-3893.** A las 13.45, 16.15, 18.30, 20.50 y 23.10:
EL DESEO DE VERONICA VOSS
P.m.18. Con R.Zech y H.Thate. A las 13.20, 15.45, 18.10, 20.30 y 22.50: Notic. Sáb. trasn. 1.30.

★ **MAXI 1. Carlos Pellegrini 657. 35-8822.** A las 13, 15, 17, 19, 21.5 y 23.10:
HEAVY METAL (UNIVERSO EN FANTASIA)
P.m.18. Un universo de sensaciones, dibujos animados exclusivamente para mayores. A las 14.40, 16.40, 18.40, 20.45 y 22.50: Notic. Sáb. trasn. 1.

★ **MAXI 2. Carlos Pellegrini 657. 35-8822.** A las 14.20, 18.5 y 21.55:
GANDHI
S.r. OSCAR a la mejor película y al mejor actor (Ben Kingsley). A las 14, 17.40 y 21.30: Notic. Sáb. trasn. 1.15.

★ **METROPOLITAN 2. Corrientes 1343. 40-1064.** A las 14.30, 16.40, 18.50, 21, 23.10 y sáb. trasn. 1: SOLOS EN LA MADRUGADA. P.m.18. 14.10, 16.20, 18.30, 20.40 y 22.50: Notic.

★ **MONUMENTAL. Lavalle 780. 393-8865.** A las 13, 15, 17, 19.5, 21.10 y 23.15:
RAMBO
P.m.14. Con Sylvester Stallone y Richard Creena. A las 14.40, 16.40, 18.45, 20.50 y 22.55: Notic. Sáb. trasn. 1.15.

★ **MULTICINE. Lavalle 750.** Cont. de 8 a 3. P.m.18. Sala (1): Las aventuras de Scaramouche; Noches placenteras; Mimí metalúrgico; (2): Extraña compulsión; Luna de miel para tres; Una mujer, dos amigos, cuatro amantes. (3): Joe, El mago de Lublin; El pasajero de la lluvia. (4) Amor en la hierba; Los divorciados; El joven Drácula. (5): Hombría violada; Ya soy mujer; El milagro de nacer.

★ **NORMANDIE. Lavalle 861. 392-1000.** A las 13, 15.30, 18, 20.30 y 23: EL DIA QUE ESTALLO EL INFIERNO. P.m.18. 15.15, 17.45, 20.15 y 22.45: Notic. Sáb. trasn. 1.30.

★ **OCEAN. Lavalle 739. 392-1515.** A las 13, 15, 17, 19.5, 21.10 y 23.15: EL HOMBRE LOBO AMERICANO. P.m.18. 14.40, 16.40, 18.40, 20.50 y 22.55: Notic.

★ **OPERA. Corrientes 860. 35-1335.** A las 13, 14.45, 16.50, 18.55, 21.5, 23.15 y sáb. trasn. 1: LECCIONES PRIVADAS. P.m.18. 14.35, 16.20, 18.25, 20.35 y 22.45: Notic.

★ **PARAMOUNT. Lavalle 845. 392-9999.** A las 13.10, 15.15, 17.15, 19.15, 21.15 y 23.20:
EL GRAN GOLPE EN LAS VEGAS
P.m.14. Con Jon Voight y Ann Margret. A las 14.50, 16.55, 18.55, 20.55 y 22.55: Notic. Sáb. trasn. 1.30.

★ **PARIS. Lavalle 769. 392-2016.** A las 13.20, 17.15 y 21.10: EL REGRESO DEL DRAGON; 15.15, 19.10, 23.10 y sáb. trasn. 1.10: LA FURIA DE LOS NINJAS. 15.5, 19 y 23: Notic. P.m.18.

★ **PLAZA. Corrientes 939. 392-7577.** A las 13, 15, 17, 19, 21 y 23.10: EL ARREGLO. P.m.14. 14.40, 16.40, 18.40, 20.40 y 22.40: Notic. Sáb. trasn. 1.30.

★ **PREMIER. Corrientes 1565. 46-2113.** A las 14, 16.15 y 18.35:
HERMANO SOL, HERMANA LUNA
S.r. Un filme de Franco Zeffirelli. A las 16 y 18.20: Notic.

★ **PETIT PREMIER. Corrientes 1565. 46-2113.** A las 15, 17.30, 20 y 22.30:
SERA JUSTICIA
P.m.14. Con Paul Newman y James Mason.

★ **SALA UNO. B. Sur Mer 549. 88-9420.** ADIOS TIO TOM. P.m.18. Miér., viern., sáb. y dgos. solo mat. y verm. Sáb. trasn. 0.30.

★ **SANTA FE I. Santa Fe 1947. 44-8980.** A las 13.50, 16.10, 18.30, 20.50 y 23.10:
YO SE, QUE TU SABES, QUE YO SE
P.m.18. Con Mónica Vitti y Alberto Sordi. A las 13.30, 15.50, 18.10, 20.30 y 22.50: Notic. Sáb. trasn. 1.20.

★ **SANTA FE II. Santa Fe 1947. 44-8980.** A las 13.25, 15.30, 17.30, 19.30, 21.30 y 23.30:
CLIENTE MUERTO NO PAGA
P.m.14. A las 15.10, 17.10, 19.10, 21.10 y 23.15: Notic. Sáb. trasn. 1.30.

★ **SARMIENTO. Lavalle 852. 392-3338.** A las 13, 15, 17, 19, 21 y 23.10: HEAVY METAL. P.m.18. 14.40, 16.40, 18.40, 20.40 y 22.45: Notic.

★ **SELECT LAVALLE. Lavalle 921. 35-0235.** Cont. 13.30, 15.55, 18.20, 20.40 y 23: E.T. EL EXTRATERRESTRE; S.r. Sáb. trasn.

★ **STUDIO. Santa Fe 2541. 821-5845.** A las 14, 16.45, 19.35 y 22.25: LA DECISIÓN DE SOPHIE. P.m.18. 16.35, 19.20 y 22.10: Notic. Sáb. trasn. 1: Hair.

★ **SUIPACHA. Suipacha 442. 392-1195.** A las 13, 14.35, 16.30, 18.5, 20, 21.35 y 23.30: VOLVER A EMPEZAR. P.m.14. 16.10, 19.40 y 23.10: Notic. Sáb. trasn. 1.20: El joven Frankenstein.

ALMAGRO

★ **BIOGRAFO UNO. Corrientes 4636.** Cont. 15.5, 17, 18.55, 20.50 y 22.45: Notic. 15.20, 17.15, 19.10, 21.5 y 23: Rambo. P.m.14.

★ **PALACIO DEL CINE. Rivadavia 3636. 982-4818.** Cont. 14.5, 18 y 21.50: Mary Poppins; 16.30 y 20.25: Bambi. Notic. S.r.

★ **ROCA. Rivadavia 3753. 812-1517.** Cont. desde las 14.50: Asignatura pendiente; Solos en la madrugada. Notic. P.m.18.

BELGRANO

★ **CABILDO. Av. Cabildo 2347. 784-3852.** A las 15, 17, 19, 21, 23 y sáb. trasn. 1: Mala pata. P.m.14.

★ **FANTASY. Cabildo 685. 771-0686.** A las 15 y 17.50: Notic. y Mary Poppins. S.r. A las 20.30 y 22.50: Tootsie. P.m.14. Sáb. trasn. 1.15: All that jazz.

★ **G. SAVOY. Cabildo 2829. 781-6500.** A las 14.40, 16.45, 18.55, 20.55 y 23: La jungla de cemento. 16.25, 18.30, 20.35 y 22.40: Notic. P.m.18. Sáb. trasn. 1.15.

★ **LIDO. Av. Cabildo 3241. 701-2996.** Cont. dde. las 14.30: El barco; La laguna azul. S.r.

★ **MIGNON. Juramento 2433. 784-3899.** Cont. 15, 17.40, 20.20 y 22.50: Reto al destino. 14.30, 17.10, 19.50 y 22.30: Notic. P.m.18. Sáb. trasn.

BOCA

★ **OLAVARRIA. Olavarría 635. 21-0454.** Cont. 14.30, 17.50 y 21.10: Los incorregibles de vacaciones; 16.10, 19.30 y 22.45: Dale más duro Trinity. S.r. Sáb. trasn.

BOEDO

★ **CUYO. Boedo 858. 97-6975.** Cont. 16, 19.35 y 23.15: El hombre lobo americano; 14, 17.40 y 21.15: Amor eterno. P.m.18. Sáb. trasn.

★ **GRAN SAN JUAN. San Juan 3246. 97-4293.** Cont. Amores entre extraños; El trío infernal; La mujer del cocinero. P.m.18.

★ **LOS ANDES. Boedo 777. 97-4233.** Cont. 15.55, 19.35 y 23.15: Mala pata; 14, 17.30 y 21.10: ¿Cómo viene la mano? P.m.14.

★ **N. PALACE. San Juan 2461. 941-1723.** Cont. 16.10, 19.35 y 23: Rambo; 14.30, 17.55 y 21.20: Las adorables 7. P.m.14. Sáb. trasn. Rambo.

CABALLITO

★ **CABALLITO. V.Martínez 52. 431-0052.** Cont. 15 y 18.30: El último vuelo del arca de Noé; 17: Fiesta mágica de Disney. S.r.

★ **MORENO. Rivadavia 5050. 90-4303.** Cont. 15, 19 y 23: A cada cual su turno; 16.50 y 20.50: El fierecillo domado. P.m.14.

COLEGIALES

★ **ARGOS. F. Lacroze 3455. 854-0673.** Cont. dde. las 15: Asignatura pendiente; Cuerno de cabra. P.m.18.

★ **ATALAYA. Córdoba 4633. 773-0700.** Cont. 14.30, 17.10, 19.50 y 22.20: Y... ¿dónde está el piloto? II. 16, 18.40 y 21.10: Las superpicardías de Tom y Jerry. S.r.

★ **RIALTO. Córdoba 4287. 86-8764.** Cont. 15, 19 y 22.40: El gran golpe en Las Vegas; 16.45 y 20.35: Infierno en el Bronx. P.m.14. Sáb. trasn.

FLORES

★ **CONTINENTAL. Carabobo 945. 631-2218.** Cont. dde. las 15: Y... ¿dónde está el piloto? II; Los cazadores del arca perdida. S.r. Sáb. trasn.

★ **FENIX. Rivadavia 7802. 612-8858.** Cont. 17.25: Alto, pare y ríase; 14.45: El gato con botas alrededor del mundo; 16: La princesa encantada. S.r.

★ **GRAN RIVADAVIA. Rivadavia 8636. 69-1356.** Cont. dde. las 14.40: La pista de la Pantera Rosa. Rocky III. S.r.

★ **GRAND PRIX. Gaona 3263. 59-2551.** Cont. 15.25, 19.10 y 22.40: Mala pata; 17.10 y 20.50: ¿Cómo viene la mano? P.m.14.

★ **LOPE DE VEGA. Lope de Vega 1744. 567-4343.** Cont. 15.15, 18.50 y 22.30: 48 horas; 17 y 20.40: Cliente muerto no paga. P.m.18.

★ **PUEYRREDON. Av. Rivadavia 6871. 612-0389.** Cont. dde. las 14.20: Solos en la madrugada; Asignatura pendiente. P.m.18.

★ **SAN JOSE. Rivad. 7350. 611-5989.** Cont. dde. las 14: Pánico en la ciudad de los muertos vivientes; Mujer policía de la división moralidad; Un gemido en la oscuridad. P.m.18.

★ **SAN MARTIN. Av. Rivadavia 7060. 612-5416.** Cont. dde. las 13.30: Banana Joe; El cocodrilo mortal. S.r. Sáb. trasn.

LINIERS

★ **GRAN LINIERS. Avda. Gral. Paz 44.** Cont. dde. las 14: La jungla de cemento; 1990, los guerreros del Bronx. P.m.18.

★ **GRAN ODEON. Montiel 160. 641-7673.** Cont. dde. las 14.15: Mary Poppins; Bambi. S.r.

★ **MARTIN FIERRO. Avda. Gral. Paz 47.** Cont. dde. las 14: 48 Horas; Cliente muerto no paga. P.m.18.

MATADEROS

★ **ALBERDI. Juan B. Alberdi 6169. 68-0496.** Cont. 15.40, 19.20 y 23.5: Tootsie; 14, 17.40 y 21.25: La laguna azul. P.m.14.

★ **EL PLATA. J. B. Alberdi 5751. 68-1118.** Cont. dee. las 14.10: Mary Poppins; Bambi. S.r.

★ **GRAN LUGANO. Murguiondo 4062. 601-3457.** Cont. dde. las 14: Tootsie; La laguna azul. P.m.14.

ONCE

★ **LORIA. Rivadavia 3058. 87-1436.** Cont. dde. las 14.30: El bien dotado; El cuerpo de Emmanuelle negra. P.m.18.

★ **MAJESTIC. Pueyrredón 230. 87-9636.** Cont. dde. las 14.10: La svástica en el vientre; Terror en la pensión de las colegialas. P.m.18.

VILLA DEL PARQUE

★ **BERNASCONI. M. Sastre 3195. 50-6462.** Cont. 14.20, 17.50 y 21.20: Gandhi. Notic. S.r.

★ **PARQUE. Cuenca 3250. 50-4448.** Cont. dde. las 14.30: Verdugo de dragones; La ciudadela de los Robinson. S.r.

VILLA DEVOTO

★ **ACONCAGUA. Av. Gral. Mosconi 3260. 571-5208.** Cont. dde. las 14.30: El barco; El hombre del lente mortal. S.r.

★ **EUROCINE. Nueva York. 3334. 50-1443.** Cont. 14.40, 18.10 y 21.30: Gandhi. Notic. S.r.

VILLA URQUIZA

★ **25 DE MAYO. Triunvirato 4438. 51-1859.** Cont. 15.15, 19.5 y 23: Mala pata; 16.55 y 20.50: ¿Cómo viene la mano? Notic. P.m.14.

★ **GRAN URQUIZA. Bauness 2506. 51-2135.** Cont. dde. las 14.30: La svástica en el vientre; Las colegialas quiere aprender. P.m.18. Sáb. trasn.

GRAN BUENOS AIRES

★ **AVELLANEDA. Colonial.** El poder de la censura; Proceso a la infamia; Villa Cariño está que arde. P.m.18.
—**Gral. Roca.** La guerra de las artes marciales; La furia oriental; Aves de rapiña.
—**Maipú.** Rambo; Ator, el invencible. P.m.14.
—**Mitre.** E.T. El Extraterrestre; Hugo, el hipopótamo. S.r.
—**San Martín.** El hombre lobo americano; Amor eterno. P.m.18.

★ **BELLA VISTA. Gran Pacífico.** El hombre lobo americano; Amor eterno. P.m.18.

★ **CASEROS. Paramount.** Conan, el bárbaro; Duelo de valientes. P.m.14.

★ **CIUDAD DE SAN MIGUEL. Mayo.** Mary Poppins; Bambi. S.r.

★ **CIUDADELA. Nuevo Ciudadela.** Daniela, intimidades de una adolescente; Marta, memoria de la perversión; Amor, dolor y todo el resto. P.m.18.

★ **LA TABLADA. Martín Güemes.** Tootsie; Quien encuentra un amigo, encuentra un tesoro.

★ **LOMAS DE ZAMORA. Avenida.** Gandhi; Notic. S.r.
—**Coliseo.** Tootsie; La laguna azul. P.m.14.
—**Español.** La svástica en el vientre; Terror en la pensión de las colegialas. P.m.18.
—**Gran Lomas.** Paraíso; El profesional. P.m.14.

★ **MORON. Achával.** La cámara 36 de Shaolin; Dos superpolicías fuera de orden. S.r.
—**Morón.** Paraíso; Ahora me llaman el estafador. P.m.14.

★ **QUILMES. Cervantes.** Tootsie; La laguna azul.
—**Moderno.** La svástica en el vientre; Terror en la pensión de las colegialas. P.m.18.

★ **RAMOS MEJIA. Gran Belgrano.** Tootsie; La laguna azul. P.m.14.
—**San Martín.** 48 horas; Gigoló americano. P.m.18.

★ **SAN ANTONIO DE PADUA. Gran Sarmiento.** Y ...¿dónde está el piloto? II; Tiburón. S.r.

CRONICA, Edición de la Tarde. Registro de la Propiedad Intelectual Nº 188.180. Director: Ricardo Gangeme. Redacción, Administración y Publicidad: Azopardo y Garay. Teléfonos: 361-1001/1051.

El "granate" Díaz cae al piso y pierde la pelota. Craiyacich se apoderará de ella.

Labonia trata de escaparse a la marca de Pedernera.

LANUS-QUILMES, A MANO

Evidentes diferencias en las campañas de ambos equipos. El local, Lanús último en las posiciones de la "B" y Quilmes, segundo en las posiciones con deseos de ascenso, se toparon esta tarde allá en el sur, en el reducto granate. El partido fue discreto, sin muchas marcas y con leve predominio de campo por parte del local.

Sobre los 2m. Zárate, en ofensiva hizo centro, recibió Gissi, remató desde buena posición, se le escapó la pelota a Perassi recuperándola a los pies de Pedernera. Cuatro minutos más tarde combinaron Martínez y Gallardo, finalmente el remate de este que iba al arco fue cortado por Sánchez que se cruzó muy oportuno.

En el minuto 8 foul de Craiyacich a Attadía en la media luna. Rodríguez dió corto para Labonia cuyo remate fue a las manos de Tocalli. Iban 10m. cuando sobre la izquierda llegó un tiro libre de Labonia, hubo una serie de rebotes y cabezazos y, finalmente el remate de Attadía lo contuvo Tocalli con seguridad.

A esta altura del partido Quilmes había nivelado el dominio con buenas acciones. Un cuarto de hora se produjo la mejor jugada de gol. Córner que ejecutó Martínez desde la izquierda, cabezazo de Gisso que rozó el poste izquierdo cuando se gritaba el gol.

Los arqueros seguían sin mucho trabajo, los remates se perdían cerca de las vallas, pero el juego seguía mostrando notoria paridad. 25m. y otro intento local. Se hizo de la pelota Acuña, eludió a Zárate y dió pase a la izquierda para Attadía, se mandó con fuerza, centro cerrado y de arriba primero Tocalli.

UN EMPATE JUSTO EN PARTIDO COMO PARA OLVIDARLO PRONTO

En la media hora llegó un córner de Martínez, puñetazo de Perassi alejando el peligro.

Quilmes colocó a Gallardo en la punta y a Martínez en el juego de media puntada. Lanús tuvo en Labonia al que manejaba los hilos del juego y con Attadía que imponía su presencia física.

El juego siguió siendo anodino, sin atracción ni ideas. Hubo mucho recelo y faltó quienes crearan buen fútbol, todo estuvo en un tono gris y mediocre.

Como final del período, a los 40m. Attadía ejecutó un córner desde la izquierda, y entre un racimo de jugadores, Tocalli logró llegar con los puños a la pelota alejando el peligro. Luego todos se fueron al descanso.

● SEGUNDO TIEMPO

Lanús reanudó el juego con neta disposición ofensiva ubicando adelantado a Jorge Díaz. En tanto a Quilmes le costaba armarse. 5m y avanzó Laboni dio para Fuentes, centro cerrado, saltó Tocalli logrando desviar la pelota al corner.

Minuto 10 y tiro libre que ejecutó Zárate, dentro del área grande, Fuentes, retrasado rechazó mal contra su valla y el esférico se fue rozando el travesaño, casi entra... Gran susto.

Luego, en el minuto 13, Graneros reemplazó a Tártalo. Lanús se mostraba algo más ofensivo pero se enredaba en sus propios errores. Quilmes seguía sin repuntar, su fútbol era de una medianía alarmante, falto garra y creatividad.

Sánchez dio a Jorge Díaz, el delantero más peligroso, avanzó decidido remató, se le escapó la pelota a Tocalli yLópez estaba justo allí para despejar el peligro. Fue a los 20m. Dos minutos más tarde el pase fue de Sánchez con toque para Fuentes cuyo tiro se fue por arriba de los palos del arco.

Media hora de esta etapa y avanzó Díaz dio para Attadia, titubeo y finalmente el remate lo tapó bien Tocalli.

El partido llegaba a la parte final. 37m. escapó Attadia solo y remató, gran reflejo de Tocalli que debutó ante la carga final de Marasco y Labonia.

Posteriormente Héctor López le dejó el puesto a Suárez.

Sobre los 40 minutos otra vez Tocalli salvó a Quilmes de la derrota. Otra vez avanzó Attadia en buena jugada, midió el remate y el cañonazo lo contuvo magistralmente Tocalli que se ganó grandes aplausos. Así, el empate quedó inamovible.

LANUS 0 — QUILMES 0

LANUS: Perassi; H.Rodríguez, Acuña, Márquez, Romero, Sánchez, Marasco, Labonia, Fuentes, J.Díaz, y Attadía. SC: Molteni. DT: Iturrieta. SC: Vatimos, Barzola, Mussi y Aimetta.

QUILMES: Tocalli; Craiyacich López, Zárate, Gissi Clide, Díaz, Bartalo, Gallardo, Martínez, Pedernera y Parodi. SC: Baldivieso. DT: Mareque. SC: Milozzi, Suárez, Meininger y Graneros.

Arbitro: González

Cancha: Lanús — **Recaudación:** $a 20.623,58.

- LA CORES, CASORIO CON NOVIO CAMBIADO
- GESTO: PACHECO HIZO ENCABEZAR A TAIBO
- "MENUDO": CUATRO DIAS DE MUCHO AJETREO
- MORIA CASAN VIAJO A USA SIN PREVIO AVISO

La prohibida Ana María Cores **contraería enlace por segunda vez** (la primera fue en Argentina **en 1971** cuando se unió a Pepito Cibrián) **(esta vez vía México).** Lo hará con Claudio Gallardou, **actor que es hijo de "El indio Apachaca" y sobrino de Ana María "Cachito".** El citado asomó **en cueros** en algunas piezas. Se pensaba que doña Ana María **estaba de novia con un médico. Se ve que eligió a alguien del histrionismo.**

● "POLILLA" AGITADA

En noche de vísperas Beatriz **"Polilla",** Taibo, **la chispeante,** fue a manducar con amigos a comedero de Arribeños al 3600. Doña Beatriz comentó que **luego de mucha demora** pudo grabar, con Raúl Rizzo y Miguel Ligero, un drama que dirigió Nino Fortuna Olazábal. **"Casi a la par que 'Vivir es formidable' donde Osvaldo Pacheco me dejó ir encabezando antes del título y el envío que salió el sábado anterior también en el 9. Ahora grabó 'Las 24 horas' para tener la agenda bastante completa". ¡Casi nada!**

● IDA Y VUELTA SIN AVISO

Estuvo en Miami, sin aviso previo, la capitosa Moria Casan. La citada viajó con **su actual amor, el imitador** Mario Castiglione, separado de "I medici concert". Dice que compró plumas y trapos y hasta habría emergido en la televisión hispano - hablante. **Ajá.**

● MENUDO AJETREO

"Menudo", **los querubines,** aterrizarán en Baires, vía Aeroparque Jorge Newbery, **a las 16 horas del día 14 en máquina aérea privada.** Por medio de 35 micros se les hará escolta hasta albergue de Callao y Corrientes **(donde se hospedarán)** y donde harán conferencia de prensa. El 15 harán dos shows en Montevideo para regresar el 16 y debutar en reducto de Corrientes y Montevideo a las 14 y 17 horas **(bien para la gente menuda).** El 18, tras de efectuar otras funciones (3) en el reducto anterior **se irán en periplo rumbo a Perú. ¡Tru, la, la!**

● ¡SE SUPO!

Una vez terminado en la víspera el ciclo "El show de la vida" conducido por Héctor Larrea y Juan Alberto Mateyko, **en dos épocas distintas (no se dijo en cámaras) se supo quién era la silueta indiscreta** que comentaba asuntos de la farándula y llamó a esta sección como **"maestra"** en su género. La periodista (trabaja en vespertino que no es CRONICA) **se llama Alicia** y se sonrojaba cada vez que decía algo que podía herir susceptibilidades. **Todo se sabe.**

● TEMA AFIN

La fundación de nuestro Primer Coliseo promueve **avant-premiere** de "Fitzacarrado" con Claudia Cardinale, **la tunecina,** debido a que la trama muestra a un idealista que pretende construir un teatro de ópera en el Amazonas. Las funciones que se han hecho **se han visto (muy) concurridas.**

● CAMBIO DE ESTILO

Pese a que la pieza **aún no fue escrita** se sabe que **dentro de algunos meses** será estrenada "La araña madre" con Eve Ziegler, **la atenta,** Oscar Martínez, **el desvalido,** y Cecilia Censi, **la salteña,** en el cast. Será **una obra negra y lo curioso es que pertenece a** Abel Santa Cruz **ajeno siempre a este estilo de género. Igual título** tuvo lugar un especial que hizo hace tiempo.

● VIDEO COSAS

"Los Jefferson" es nueva serial tomando a familia de raza negra de clase acomodada. Como se ve, no hay problemas raciales. Correrá desde mañana los domingos a las 23 horas. Negro, el 13!

En nuevo horario (sábados a las 23) correrá desde la fecha "Gran abono a la cultura musical". "La guitarra en la música de cámara" será el rótulo de hoy con Irma Constanzo en guitarra, Alfredo Isnelli, en flauta, Haydée Francis y Graña en violines y León Jacobson en castañuelas.

"Tácticas en el amor" es comedia de Cenzato, con Estela Molly, **la eficiente,** Mabel Landó, **la cortita,** y Alicia Zanca, **la que no pasó la prueba,** que irá mañana en "La comedia del domingo". **Habla sobre infidelidades y reconquistas amorosas.**

● ¡QUE CARACTER!

De carácter fuerte resultó Miguel Angel Suárez, **el puertorriqueño.** Tanto es así que **no espera que pase tiempo para responder a cualquier cosa que le disguste.** El intérprete, quien asoma como el **"maldito"** de "Amor gitano" asomó noches atrás en "Pesadilla", un envío norteamericano que protagonizó Timothy Buttons. **Lástima que nadie enfatizó** acerca de la inclusión de un artista que hoy en día viene laborando en nuestro video. **Esas cosas...**

● FLASHES

"Expodeporte '83", con apoyo de la Cámara Argentina de Comercio, dispondrá de auditorio, en predio de 54 hectáreas, con exhibiciones de cine y desfile de moda deportiva. Irán modelos de nivel. **¡Una vueltita y volvemos!**

En **el más añejo** café de la Avenida de Mayo presentarán hoy "Agustina, chocolate y churros", que escribió Kitty Hallan, **la ahijada de Irma Roy.** La música es de Norberto Califano, la dirección de Oates Turner y doña Kitty se reservó un papel. **Olerileri.**

Desde pasado mañana irá en Radio Colonia un programa compuesto solo por grabaciones llena de chiches de todo tipo. Conducirá Rodolfo Fortuna, **el incansable. ¡Welph!**